VOTAÇÃO DO REAJUSTAMENTO (PAGINA 3) | **CRISE POLÍTICA NA ESPANHA** (PAGINA 5) | **2 EMPATES ONTEM** (PAGINA 9) | **ARSENICO NO ARROZ** (PAGINA 12)

Edição de Hoje: 12 PAGINAS 50 Centavos

Diario Carioca

Fundador: J. E. DE MACEDO SOARES

Quarta-Feira 16 DE JUNHO DE 1948

ANO XXI — RIO DE JANEIRO — Diretor: HORACIO DE CARVALHO JUNIOR — PRAÇA TIRADENTES N.º 77 — N.º 6 125

CONT. LEGAL

Com o Presidente o 2º Relatório Sôbre S. Paulo; Senado Aguarda

Completando o nosso "furo" de ontem, de que o governo enviaria ao Senado uma segunda mensagem sobre o caso de São Paulo, podemos adiantar, com absoluta segurança, que esta mensagem já está em mãos do presidente Dutra.

ENTREGUE PELO MINISTRO

Entregou-a ontem, ao presidente da Republica o ministro da Fazenda, sr. Correia e Castro.

Conforme antecipamos, a mensagem em questão vale por um segundo relatorio no qual a desordem financeira de S. Paulo é fixada nas suas relações com a economia do país evidenciando os riscos que pesam sobre o Brasil, no prolongamento dos desmandos do atual governo paulista.

É um verdadeiro caso de ameaça á "integridade nacional".

NO SENADO

Entrementes, o primeiro relatorio do ministro Correia e Castro, o qual foi transformado em mensagem do Executivo ao Senado ainda continua aguardando ordens da Mesa diretora da Camara Alta sem que tenha sido determinada sua distribuição á Comissão de Justiça.

Nesse sentido, podemos acrescentar tambem que, em virtude da conexão existente entre os dois relatorios, a Mesa do Senado deverá esperar a remessa da segunda mensagem do Governo da Republica, para que ambos os documentos, então, constituindo um todo só, venham a ser apreciados conjuntamente pelos representantes dos Estados no Congresso.

ATITUDE JUSTA E CORAJOSA

J. E. DE MACEDO SOARES

Reunida anteontem em São Paulo, a Convenção Estadual da "UDN" aprovou por unanimidade uma declaração sôbre as trágicas circunstâncias em que se desenrola a vida politica paulista e, depois de reafirmar o seu horror aos vexames, indignidades e prejuizos das "intervenções" que sofreu na ditadura, afirma pateticamente: "Mas esta, em que se trata de garantir a sobrevivência do próprio Estado afastando os desatinos de um governador, mantidas intatas as franquias da Assembléia Legislativa, das Câmaras e dos Prefeitos municipais, mantido o integral respeito às liberdades e garantias individuais, sem nenhuma outra modificação repetimos, senão a do afastamento do governador — essa intervenção, ou se fará salvando São Paulo e com êle, o Brasil, ou o sacrificio dos nossos destinos pesará na responsabilidade dos que não se animaram a cumprir os seus deveres".

Efetivamente, salvo alguns pontos altos na politica federal, a irresponsabilidade, o chicanismo, a inépcia, a estupidez, o comodismo, a falta de patriotismo do grande número, não têm permitido que cumpra o seu dever. E também não têm permitido que o sr. presidente da República rompa o circulo de gêlo de insinuações falsas, de intrigas e de simulações que o trazem paralisado, quando é mais do que certo que o seu impulso generoso seria correr a chicote, como na cena evangelica, os vendilhões instalados no palácio dos Campos Elisios.

Felizmente a coragem, a tenacidade, a inteligência dos representantes de todos os partidos na bancada paulista, amparados pelos maiores orgãos da imprensa estadual, estão soprando constantemente o fogo sagrado. Contudo, São Paulo vai dever, principalmente, a sua libertação ao membro do govêrno que melhor compreendeu o verdadeiro interêsse moral do seu chefe, a verdadeira politica de recuperação da honra e da segurança da República — e que, nessa conformidade, assumiu desembaraçada e desprendidamente a atitude que lhe competia, denunciando os abusos, os despautérios e os crimes do Ademar.

O profissionalismo politico veste nos que o praticam uma camisa de chumbo de pequenos preconceitos, espertezas, fintas, resguardos e hipocrisias — que nos tempos modernos servem mui pouco os homens de govêrno. O sr. Correia e Castro, vertendo na politica no tarde da vida, desembaraçou-se das velhas regras do jôgo e, por isso mesmo, a está medusando com o brio das suas atitudes, enfrentando os seus riscos e perigos, desprezando os seus cálculos e precauções para ser apenas o ministro leal e sincero, o homem resoluto e tranquilo, cumprindo o seu dever patriotico.

Se nos partidos nacionais há os chefes com a clara consciência de seus deveres — também há nas zonas crepusculares, os inadvertidos, os escrupulosos e os escondidos. São esses os referidos na Convenção Udenista, que não se animam ou não se abalançam a cumprir os seus deveres.

Intervir em São Paulo para o livrar da tenebrosa aventura ademarista, restabelecendo-lhe no governo a ordem moral e na economia, na administração e nas finanças a ordem material — significa repor São Paulo no plano prestigioso a que tem direito na República. Por outro lado, resolver a crise politica de São Paulo é, sem dúvida alguma, fortalecer o govêrno da União; é fortalecer e prestigiar o sr. presidente Eurico Dutra assegurando sua autoridade nacional até o derradeiro instante do seu govêrno.

Observem os leitores quantas filas, na zona crepuscular de que falamos, cogitam de seus interêsses e vantagens, não no plano do fortalecimento do sr. presidente da República, mas precisamente no do seu enfraquecimento e desprestigio? Uns porque querem a sucessão nos respectivos Estados; outros porque sonham com candidaturas presidenciais. São cálculos, são esperanças, são desejos incontidos que, por suposições ou motivos fundados, não contam com a complascência do chefe da Nação. Para êsses desvairados, o que convem é cortar cerce as dificuldades futuras, desde já anulando, no fundo do seu Palácio, o presidente indesejável ou inoportuno. Preservar, defender, amparar o Ademar é arriscar, enfraquecer e abandonar o presidente Dutra. Não há mais, graças à intrepidez e firmeza do sr. ministro Correia e Castro, nenhuma compatibilidade entre Dutra e Ademar. Se a traição dos politicos sombrinhas preferir o Barrabás dos Campos Elisios, Dutra poderá arrumar as malas, deposto virtualmente do govêrno. Mas nesse caso, concluiriamos segundo a declaração dos convencionais udenistas: — "Ou salvaremos São Paulo e com êle o Brasil, ou o sacrificio dos nossos destinos pesará na responsabilidade dos que não se animaram a cumprir os seus deveres".

Irá à Paris Uma Debutante de "Sombra"

Uma debutante carioca irá a Paris. Este ano a grande festa anual que é promovida pela revista "Sombra" para apresentação das jovens da sociedade carioca, será mais um motivo de interesse. Resolvendo prestigiar aquela iniciativa, a Panair do Brasil ofereceu a "Sombra" uma passagem de ida e volta a Paris, para ser sorteada entre as debutantes de 1948. O sorteio da passagem da Panair que se realizará durante o grande baile de gala que terá lugar no Copacabana Palace, a 25 do corrente, destina-se desta forma a despertar o maior interesse, pela oportunidade de que oferece, a uma jovem da sociedade carioca, de conhecer Paris. A festa da revista "Sombra" que já é um dos acontecimentos de maior destaque na estação social do ano, tem, em 1948, mais este motivo de interesse.

A Prefeitura é Que Paga os Telefones Particulares Dos Vereadores e Funcionários

Parece mentira, parece, mas é verdade... que os telefones particulares dos senhores vereadores são pagos pela propria Secretaria da Camara Municipal. E não só os vereadores: tambem os funcionarios daquela Casa Legislativa gozam de identicas regalias.

A FILA E OS PRIVILEGIADOS

A grande maioria da população carioca espera, há anos, a vez na fila para instalação dos seus aparelhos telefonicos. Uma minoria de privilegiados não só tem telefone, como ainda por cima a respectiva despesa cabe aos cofres publicos.

DOCUMENTOS

A publicação abaixo foi extraida do "Diario Oficial", de 11 do corrente mês, fls. 709

"Of. n. 127 — Em 27 de janeiro de 1948 — Senhor prefeito: Solicito de vossa excelencia a fineza de autorizar a instalação de um aparelho telefonico, sob a responsabilidade da Secretaria da Camara, isto é, correndo a assinatura por conta da verba orçamentaria, propria, nas residencias do secretario da Mesa, Dona Alba de Melo, á rua Cupertino Durão, 26, apartamento 202, no Leblon e do chefe da Contabilidade, senhor Alfredo Braga Piragibe, á rua Maria Rodrigues, 235, em Olaria. Saudações atenciosas — Alvaro Dias, 1.º secretario".

Of. n. 126 — Em 29 de janeiro de 1948. — Senhor prefeito. Solicito de vossa excelencia a fineza de autorizar que passe a responsabilidade da Camara do Distrito Federal, visto que a mesma possui verba propria, o pagamento dos telefones já existentes nas residencias dos srs. membros da Mesa, diretor da Secretaria e chefes de Seção, desta Secretaria, cujos nomes constam da relação anexa. Saudações atenciosas. — Alvaro Dias, 1.º secretario."

Documentos anexados pela Seção de Contabilidade:

Documento n. 1

Relação dos telefones já instalados e que passam á responsabilidade da Camara do Distrito Federal:

N. 27-7818 — Senador Dio... Livio de Santana, presidente — Travessa Santa Leocadia, 56 — Copacabana.

N. 675 — Jacarepaguá — Vereador Alvaro Dias 1.º secretario — Avenida Geremario Dantas, 48 — Jacarepaguá.

N. 100 — Campo Grande — Vereador Francisco Caldeira de Alvarenga 2.º secretario — Estrada do Monteiro, 542 — Campo Grande.

N. 26-6493 — Vereador Leite de Castro — Rua Almirante Gomes Pereira, 115 — Urca.

N. 28-5774 — Sr. Artur Massena — Diretor da Secretaria — Rua Oto Alencar, 39 — Engenho Velho.

N. 36-2592 — Lia Correia Dutra, chefe dos Debates — Rua da Passagem, 61 — Botafogo

N. 28-1325 — Moacir da Costa Pinto, chefe da Ata — Rua Pereira Barreto, 29 — Tijuca.

N. 28-5458 — Salatiel de Paiva Filho, chefe de Publicações — Rua Marquês de Valença, 29 — Tijuca.

N. 38-0548 — Gualberto de Macedo Soares — Rua Marechal Trompowsky, 49 — Tijuca

N. 26-6782 — Maria Portugal Milward de Azevedo Duque Costa — Bibliotecaria — Rua "A" 129, apto 101 — Botafogo.

N. 25-1074 — Isaac Cabido Neto — Arquivista — Rua Fernando Osorio, 18 — Flamengo.

N. 26-4358 — Orlando de Souza Coutinho, chefe da Portaria — Rua Frei Solano, 8 — Gavea.

28-5475 — Jorge Cordovil de Oliveira — Rua Siqueira, 247 — Riachuelo.

Secretaria da Camara do Distrito Federal, 15 de janeiro de 1948".

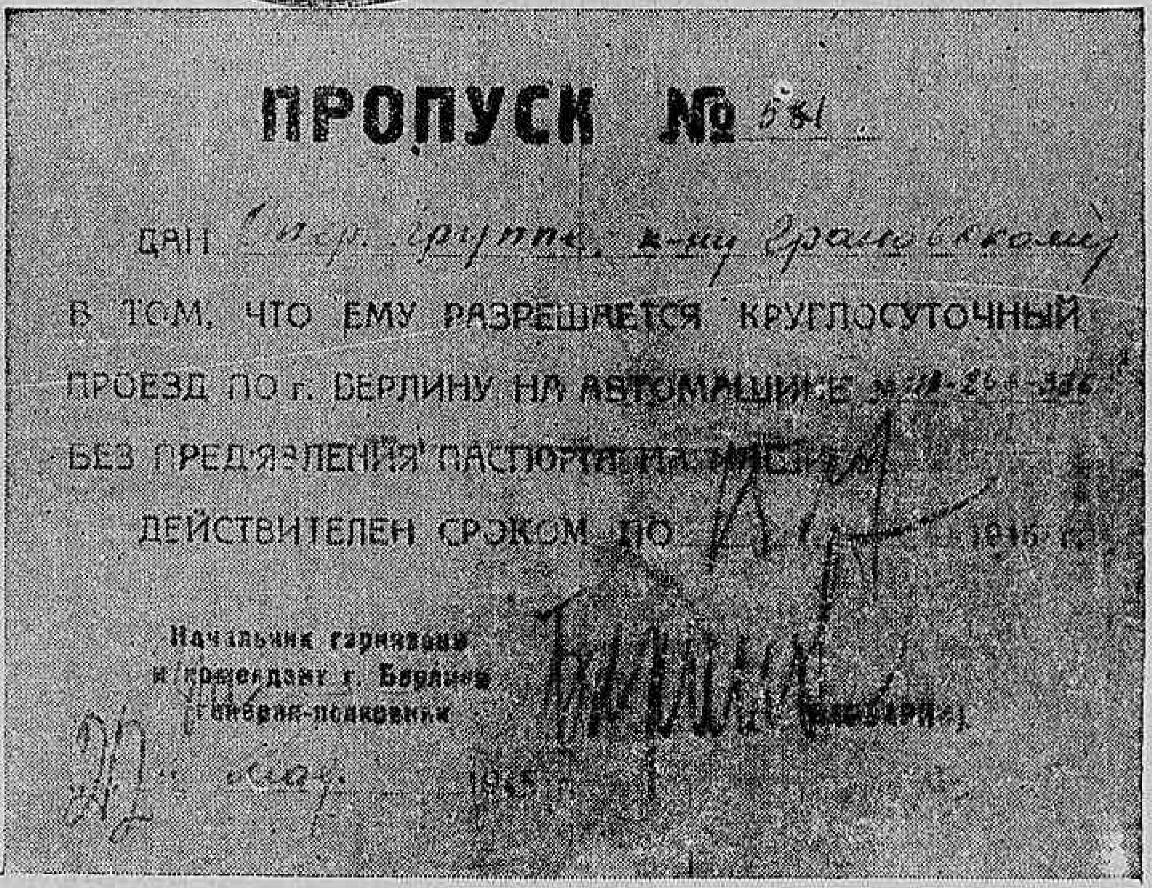
ПРОПУСК № 581
ДАН
В ТОМ, ЧТО ЕМУ РАЗРЕШАЕТСЯ КРУГЛОСУТОЧНЫЙ
ПРОЕЗД ПО г. БЕРЛИНУ НА АВТОМАШИНЕ
БЕЗ ПРЕДЪЯВЛЕНИЯ ПАСПОРТА
ДЕЙСТВИТЕЛЕН СРОКОМ ПО
Начальник гарнизона
и комендант г. Берлина
генерал-полковник

"Fac-simile" do "SALVO CONDUTO n.º 581, emitido para o capitão de grupo de operações Granovski", a fim de transitar livremente na cidade com "o automovel n.º UA-266-336" e assinado pelo comandante da guarnição de Berlim, coronel-general BERZARIN

7 Anos de Espião de Stalin e 2 de Fuga ao Terror

AS SENSACIONAIS MEMORIAS DO EX-CAPITÃO DA ESPIONAGEM RUSSA ANATOLI MIKAILOVITCH GRANOVSKI, ADQUIRIDAS PELO "DIARIO CARIOCA"

O espião Anatoli Mikailovitch Granovski serviu a Stalin 15 anos, dos quais 7 na espionagem interna e internacional da Russia, como capitão da N.K.V.D., a sucessora da G.P.U.

Como espião de Stalin, esteve em 12 paises, viveu em 10 capitais, foi preso em 6 daqueles paises e privou com estadistas de diversas nações, inclusive com o proprio Stalin.

O cidadão Anatoli Mikailovich Granovski fugiu de Stalin e da Russia Sovietica, ha 2 anos, atravessou a "cortina de ferro", foragiu-se em diferentes paises, e está, agora, no Brasil, no Rio.

Como fugitivo de Stalin, tem sido perseguido em toda parte onde a espionagem russa assinala sua presença. Pretenderam extraditá-lo quando foi assinalado na Suecia, farão tudo para impedir que fale e conte o que sabe, onde quer que se encontre.

O refugiado Anatoli Mikailovitch Granovski está nesta capital e sabe que tem a espada de Damocles suspensa sobre sua cabeça. Ainda mais porque resolveu afinal falar...

Porque o espião, o ex-cidadão russo, o ex-amigo e atual fugitivo de Stalin decidiu escrever suas memorias e nelas contar todas as suas amargas experiencias, que porão a nu a vida e a espionagem sovieticas. E o governo russo — todos sabem — considera bons quaisquer processos para impedi-lo em qualquer parte...

O Ameaçado Anatoli Mikailovitch Granovski contratou com o DIARIO CARIOCA a exclusividade e a prioridade mundial na publicação jornalistica de suas memorias, destinadas a uma repercussão universal. Iniciaremos dentro de poucos dias a divulgação desta obra só correspondente á famosa "Escolhi a Liberdade" de Vitor Kravtchenko

Pedida a Intervenção em São Paulo Pela Unanimidade da UDN

S. PAULO, 15 (D. C.) — Por unanimidade, a UDN deste Estado, reunida em Convenção, aprovou o "Manifesto á Nação" — importante documento no qual os udenistas solicitam a intervenção federal em S. Paulo.

A Convenção do Partido do Brigadeiro

A Convenção da União Democratica Nacional instalou-se nos salões do Clube Comercial e contou com a presença de delegados de quase todos os municipios paulistas, deputados federais e estaduais e membros do Diretorio Estadual.

TEXTO DO MANIFESTO A' NAÇÃO

"A União Democratica Nacional seção de São Paulo por seu Diretorio, tendo ponderado profundamente as responsabilidades de sua conduta, dirige-se ao povo de São Paulo e á nação para fazer estas declarações sobre a catastrofe em que se lançará o Estado, arrastando o país, se persistir aqui mais tempo senhor do nosso destino, o governador Ademar de Barros.

"E' impossivel continuar São Paulo no despenhadeiro em que se encontra. Os destinos estão a pique de derrubar este esplendido edificio economico e moral, tudo aniquilando. Esta conjuntura reclama que seja colocado á frente de São Paulo, desde logo, enquanto em processo regular se apuram as responsabilidades, um homem de integridade moral e capacidade administrativa, no qual os paulistas confiem para guiar com probidade e segurança a embarcação desgovernada.

"Os fatos são bem conhecidos e não caberia repeti-los aqui. Só não perceberam a sua magnitude os que tiveram os olhos propositadamente fechados.

"Não é licito alegar, como justificativa, que o governador foi legitimamente eleito; porque esse fato não o investiria de carta branca para delitos e descomedimentos, nem lhe daria a faculdade de solapar a estrutura do Estado, subordinando todos os seus atos á formação de uma poderosa caixa destinada a decidir, de vez, por meio da corrupção sobre a ainda longinqua sucessão presidencial da Republica. Ademais não teve o governador maioria absoluta nas eleições, e sim apenas um terço da votação total, predominando, em seu beneficio, mediante concessões e aliança, os sufragios comunistas, que foram, na realidade, os que o elegeram, conseguin-

(Conclui na 3a pagina)

Os Aspirantes Excluidos Sem Serem Ouvidos

Damos, a seguir, a relação dos aspirantes que não foram ouvidos no inquerito da Escola Naval mas, assim mesmo, foram excluidos dos quadros da Marinha:

Luis Philippe Costa Moreira, Zaven Bogossian, Djalma Ferreira, Antonio Carlos do Amaral Bastos, Enio de Azevedo Tavares, Ernesto F. Vargas, José Roberto Cardoso, Vitor Stevens, Roberto Estelita Lins, Romualdo Vieira, Luciano Faria Neves de Lira, Claudio de Morais, José Geraldo Cardoso de Melo, Newton Paoni Salvini, Hilvir Cantanhede, Renato Tietzman, Luis Carlos Cordeiro de Farias, Valter Maciel, Valter de Oliveira, Jorge Shaeffer, Helvecio Lins e Sousa, Carlos Matera Dias, Fernando Araujo, Fernando Gonçalves Bitencourt, Mario de Melo Palhares, Mario Afonso de Siqueira, Renan Polon o Tavares, Salvio Augusto Martins, Nairton Amazonas Coelho, Francisco José de Araujo Passos, José dos Santos Viana, Alexandre Carvalho Leal, Renato Cesar Bitencourt, Sergio Costa Carneiro, Manuel Jansen Ferreira Neto e Nelson Vanderlei de Albuquerque.

DA BANCADA DE IMPRENSA

CLIMA DE IMPROBIDADE

(Pelo cronista parlamentar do DIARIO CARIOCA)

"A situação de São Paulo é unica e sem paralelo no Brasil", proclamam os udenistas do grande Estado, no manifesto em que reclamam perante a Nação, a necessidade do afastamento do Ademar, como medida de salvação nacional.

UM SO' BASTARIA...

Realmente, assim é. E é o que exige para o caso paulista um tratamento imediato e radical, ainda que de exceção. Por demorarem a compreendê-lo, estão as autoridades e Poderes da Republica permitindo que se agrave dia a dia a situação de São Paulo, entregue ao ininterrupto desvario que tem sido há perto de ano e meio, a norma, o cotidiano, o trivial de sua vida administrativa, com repercussões das mais graves e das mais profundas sobre toda a economia do Estado e do país.

A diferença fundamental que existe entre o caso paulista e todas as outras hipoteses conhecidas de desmandos governamentais é que as Constituições não prevêem um fenomeno como Ademar, que excede às imaginações catastroficas mais ardentes.

O que as Constituições prevêem são modestos casinhos isolados de desrespeito á lei; são faltas que se tornam intoleraveis quando o proprio governo as pratique ou deixe praticar em conivencia culposa com seus autores; é a improbidade, revelada num ato da administração.

E' claro, é obvio, é indiscutivel que, funcionando a pleno rendimento o regime, à denuncia do primeiro ato de improbidade seguir-se-ia o afastamento do governador.

QUANDO A IMPROBIDADE E' PRAXE

Pois bem: valendo-se da inexistencia de legislação complementar adequada, isto é, da falta de acabamento da estrutura juridico-politica das instituições que adotamos, Ademar conseguiu não apenas praticar um ato, mas criar, no governo, e impor ao Estado o clima da improbidade, a atmosfera da bandalheira, generalizada a todos os meandros e setores da publica administração. Esse é o ar que se respira, em torno do chamado governo paulista. Essa é a condição a que precisam submeter-se todos quantos, em São Paulo, dependam no exercicio de suas atividades — serviços, empreitadas e negocios que são normalmente licitos — de um despacho, de uma decisão, de um deferimento.

Não se trata, pois, de UM ato de improbidade: trata-se da improbidade erigida em regra habitual, em norma de procedimento, em praxe e rotina administrativa. Isso não está nem pode estar previsto em Constituição alguma. Isso uma Constituição não prevê, porque não lhe cabe prever e regular absurdos.

ESTRUTURA INCOMPLETA

Este absurdo, como diziamos, se tornou possivel pela falta de legislação complementar da Constituição que é parte integrante do regime politico. De modo que dizer-se, como fazem alguns inocentes, que o caso de São Paulo não se resolve porque não se enquadra expressamente nos textos constitucionais que regulam a intervenção federal, é o mesmo que considerar-se revogado o Codigo Penal por falta de alojamento nos presidios. O defeito desse raciocinio é procurar um caso de intervenção, quando esta se justifica plenamente, e se impõe, pelo conjunto dos casos, pelo espirito, mesmo, que inspira e domina o instituto, pedra angular e defesa do regime federativo, que é o da presidencia da União, em sua integridade, sobre as unidades que a compõem. Em tão estreita união que, á vista de certos casos excepcionalmente graves, sem duvida, a União Federal, cuja existencia se deixa afetar e contaminar pelo desmando de qualquer de suas unidades, intervem na que se extravie para repor em ordem sua vida interna e repô-la no bom caminho.

Ha desmando e desmando, sem duvida. E ha o desmando para o qual os proprios representantes do povo, na Assembléia estadual, podem dar remedio. O caso paulista seria provavelmente um desses. Mas, inacabado como está o edificio institucional, vai a União consentir que se arruine o Estado, como se ninguem tivesse nada com isso, e, á falta de lei continuem impunemente os malfeitos e malversações?

Vai o Governo Federal abster-se e cruzar os braços, ante o descalabro e a desgraça, deixando a riqueza e a sorte de São Paulo á mercê dos delirios que, além de empobrecê-lo, o desonram?

CAMARA DOS VEREADORES

50 Mil Cruzeiros Para a Herma de Pedro Ernesto

Na Ordem do Dia da sessão de ontem, a Camara dos Vereadores aprovou o projeto que amplia e modifica dispositivos do Codigo de Obras e, em segunda discussão, o auxilio de cinquenta mil cruzeiros para a construção da herma do ex-prefeito Pedro Ernesto.

Durante a sessão falaram diversos oradores. O sr. Gama Filho, afirmando que o secretario de Administração desconhecia os fatos abordados, na sessão anterior, pelo sr. Pais Leme, em torno do aniversario da administração do prefeito Mendes de Morais. A sra. Ligia Bastos falou, tambem, sobre o mesmo assunto, reafirmando as declarações do ilustre udenista.

Pela Mesa foi lida uma carta do sr. Bruno Lobo, agradecendo as providencias adotadas para tratamento de sua saude.

O sr. Jaime Ferreira pediu a inserção, nos Anais, dos discursos pronunciados por ocasião da aposição dos retratos dos jornalistas falecidos, na Sala de Imprensa.

O sr. José Sampaio referiu-se á paralisação dos trens da Central, pedindo que a Camara intercedesse junto á administração da ferrovia para instalação de alto-falantes nas estações, a fim de prevenir os passageiros, em acidentes semelhantes.

Os srs. Iguatemi Ramos e Levi Neves foram substituidos pelos srs. Gama Filho, Gustavo Martins e João Luis de Carvalho, na Comissão que vai estudar os contratos da Light.

ASSEMBLÉIA FLUMINENSE

DENUNCIADAS AS ARBITRARIEDADES DO DELEGADO DE ARARUAMA

Advertencia do Deputado João Vasconcelos — Grupo Escolar Rio Branco — Varios Creditos Aprovados na Ordem do Dia — Outros Oradores

Falando logo em seguida á aprovação da ata, o deputado Vasconcelos Torres, justificou um requerimento pedindo a inserção nos anais de um voto de regosijo pela passagem aniversaria do "Correio da Manhã" e tambem, que a Assembléia telegrafasse áquele orgão congratulando-se pela data. O requerimento foi aprovado. O sr. Vasconcelos Torres justificou ainda, ne hora do expediente outros requerimentos atendendo a interesses municipais.

GRUPO ESCOLAR RIO BRANCO

O deputado Rubens Ferraz foi o seguinte orador, falando sobre o estado praticamente de abandono em que se encontra o predio em que funciona o Grupo Escolar Rio Branco, no municipio de Campos. Concluindo sua oração, o sr. Rubens Ferraz apresentou uma indicação, sugerindo ao Executivo a inclusão no Plano de Obras para 1949, da reforma daquele predio.

ORDEM DO DIA

Teve lugar a seguir a ordem do dia, na qual foram votados os seguintes projetos de lei: N. 62, reclassificando no padrão "D" a contar de 1.° de janeiro, um cargo isolado de auxiliar de fiscalização. Aprovado em 1.ª discussão. N. 94 abrindo o credito de 60 mil cruzeiros para atender a reformas de Grupos Escolares no interior do Estado. Aprovado em 1.ª discussão. N. 98 abrindo os creditos suplementares de Cr$ 60.000,00 e Cr$ ...... 47 520,00 Aprovado em 1.ª discussão. N. 99 abrindo o credito especial de Cr$ 350 000,00 destinado a atender ás despesas relativas á instalação do Tribunal de Contas. Aprovado em 1.ª discussão. O deputado Vasconcelos Torres, requereu e obteve dispensa de interstício para este projeto. N. 112 isentando da apresentação do manifesto o leite consignado ás Sociedades Cooperativas, por parte dos contribuintes isentos do imposto de vendas e consignações. Aprovado em 1.ª discussão. Por ultimo foi aprovado em 3.ª discussão o projeto n. 30, concedendo á Cooperativa Agro-pecuaria do Carmo Ltda. isenção do imposto de transmissão de propriedade "inter-vivos" pela aquisição de um imovel.

ARBITRARIEDADES EM ARARUAMA

O deputado João Vasconcelos foi o primeiro orador que fez uso da palavra em explicação pessoal, lendo e comentando um telegrama de Araruama, denunciando arbitrariedades do delegado local sr. João da Albuquerque. Reforçando as declarações contidas no telegrama, o orador leu tambem uma carta do engenheiro José Arruda de Albuquerque, na qual, as acusações eram confirmadas e até reforçadas por outros atos. Disse o orador, que o signatario da carta, era um elemento destacado do PSD de Araruama, o que demonstrava que a sua denuncia não estava absolutamente baseada em questões politico-partidarias.

Depois de analisar diversas ocorrencias tipicamente arbitrarias do delegado de Araruama, o sr. João Vasconcelos concluiu suas considerações, declarando que como deputado, representante do povo daquele municipio não podia deixar de protestar contra quem vinha atentando contra os mais sagrados direitos do povo de Araruama, exorbitando a propria autoridade.

OUTROS ORADORES

Na sessão de ontem, falaram, ainda, os deputados Domingos Guimarães, Hipolito Porto e Saramago Pinheiro. O sr. Hipolito Porto, voltou a se referir ás ocorrencias da Camara Municipal de São Gonçalo, formulando criticas aos vereadores comunistas eleitos pelo P. S.B., e o sr. Saramago Pinheiro, referiu-se igualmente a questões politicas do municipio de São Gonçalo.

A sessão foi levantada ás 17.50 horas.

Faleceu em Belo Horizonte o Professor Gudesteu Pires

Na cidade de Belo Horizonte faleceu, ontem, vitimado por um colapso cardiaco, o professor Gudesteu Pires, uma das mais expressivas figuras da cultura brasileira.

O ilustre extinto, que deixa um belo renome como jurista e economista, — era professor de Direito Comercial, da Faculdade Nacional de Direito, conquistando esse posto em brilhante concurso em que teve como competidor o sr. Francisco Campos.

Era um dos advogados de maior conceito em Minas Gerais. Foi secretario das Finanças daquele Estado, deputado estadual e deputado federal.

Na campanha politica e 1930 foi um dos eleitos deputados pela Camara. Fiel aos principios liberais que nortearam aquela campanha, o ilustre mineiro sofreu essa extensiva injustiça dos politicos que apoiavam o atentado. Um dos signatarios do famoso Manifesto dos Mineiros contra a ditadura Getulio Vargas, o prof. Gudesteu Pires foi, por isso, afastado das funções de diretor do Banco do Comercio e Industria de Minas Gerais. Era diretor da Carteira Agricola do Banco do Brasil. Deixou varias obras de direito, entre elas sobre as Sociedades Anonimas.

O enterramento do ilustre jurista mineiro realizar-se-á hoje em Belo Horizonte.

O TEMPO

TEMPO: — Bom, com nebulosidade, sujeita a instabilidade passageira.

TEMPERATURA: — Estavel

VENTOS: — De Sul a Leste moderados.

MAXIMO: — 23.2.

MININA: — 17,7.

CONGRESSO NACIONAL

O PARLAMENTO MANTEVE MAIS UM VETO PRESIDÊNCIAL

VOTARAM 145 SENADORES E DEPUTADOS PELO VETO E 121 PELO PROJETO — OS ORADORES — O PROJETO VETADO

O Congresso Nacional manteve ontem mais um veto presidencial. De acordo com as conclusões da Comissão Mista designada para deliberar sobre o novo veto, deputados e senadores votaram contra o projeto que melhora a situação dos capitães remanescentes do antigo quadro de Contadores do Exército. Nas razões pelas quais negou o presidente da Republica sanção á referida proposição acentua o chefe do Executivo que o projeto contraria o sistema adotado para a formação dos quadros militares, bem como a lei que regula as promoções no Exército. Acarreta ainda — acrescenta — Onus para o erario, envolvendo de resto, medida de carater pessoal. Considerando, a Comissão Especial sobre o veto, procedentes as razões aduzidas pelo presidente da Republica, foi de parecer que o Congresso o aprovasse o que fez pela votação de 145 contra 121 pelo projeto.

OS ORADORES

Contra o veto, defendendo o seu projeto, falou, encaminhando a votação do veto, o sr. Euclides Figueiredo. Começou por afirmar ser vã qualquer tentativa para se rejeitar um veto. O "quorum" para isso é demasiado rigoroso, quando para mantê-lo basta um terço dos presentes. Continuando, porém, declara esperar que o Congresso derrube o veto, em face de suas proprias razões pois as mesmas não estão enquadradas nos dispositivos constitucionais.

Falaram, ainda, pelo veto, o sr. Heitor Colet e, a favor do projeto, o sr. Barreto Pinto.

DOIS REQUERIMENTOS

Apesar da sessão de ontem ter sido convocada exclusivamente para tratar do veto foram apresentados dois requerimentos alheios ao assunto. O primeiro do sr. Afonso Arinos, solicitando um voto de pesar pelo falecimento do sr. Gudesteu de Sá Pires, ex-parlamentar mineiro, e o segundo pelo deputado Barreto Pinto de congratulações pela passagem de mais um aniversario do "Correio da Manhã".

O PROJETO VETADO

E' o seguinte o projeto vetado:

Art. 1.° — Os capitães remanescentes do extinto Quadro de Oficiais Contadores, procedentes das diferentes armas (Decreto n. 15 232, de 31 de dezembro de 1921), e, atualmente, na reserva ou reformados por terem atingido a idade limite para o serviço ativo serão considerados, na data desta lei, promovidos até o posto que tem presentemente o capitão de infantaria, que, em 1933, ocupava no almanaque militar o numero 74, com as mesmas datas de promoções e dentro do Quadro de Intendentes do Exército.

Paragrafo unico. Os oficiais beneficiados pela presente lei continuarão na reserva ou reformados, e, sem direito a quaisquer vantagens pecuniarias atrasadas.

Art. 2.° — Revogam-se as disposições em contrario.

Declararam-se em Greve os Operários Das Indústrias Matarazzo em Campinas

Mil Operarios Recusam-se a Voltar ao Trabalho — Não Serão Atendidas as Suas Reivindicações — Querem Aumento de 60 Por Cento de Salarios e Outros Privilegios

S. PAULO, 15 (do correspondente — Acaba de eclodir em Campinas outro movimento paredista, semelhante ao da Mogiana. A "parede" dos ferroviarios estimulou aos demais trabalhadores das demais entidades de classe, enquanto que em Campinas o pessoal das Industrias Matarazzo resolvia iniciar a sua greve baseada em desajustamento de horarios e ordenado deficiente.

MIL OPERARIOS EM GREVE

Sabe-se agora que mais de mil operarios das Industrias Matarazzo recusam-se a voltar ao trabalho desde ontem, na cidade de Campinas. Esses operarios, pertencentes às secções de fiação, tecelagem e torção de seda, negaram-se a entrar em serviço, declarando-se em greve. Na ocasião em que o gerente sr. Luiz Gracioso, procurou trazer á sua presença grupos de trabalhadores, foram expostas as reivindicações, que consistiam em aumento de 60 por cento dos salarios, pagamento do descanso remunerado e fixação de um horario unico.

NAO SERAO ATENDIDOS

Falando aos jornalistas, o sr. Luiz Gracioso declarou que as reivindicações dos grevistas não serão satisfeitas, afirmando que em relação ao aumento nada poderia ser providenciado, pois que existe em andamento, aliás ha muito tempo, um dissidio coletivo na Justiça Trabalhista e que deve, apesar da morosidade, estar em prosseguimento.

Quanto aos horarios, será impossivel modificá-los devido estarem estabelecidos de conformidade com as exigencias das instalações e dos serviços que ali se operam, cuja natureza não permite modificação. De resto, modificar o programa desses horarios seria desorganizar inteiramente o tempo de serviço — declarou o gerente das industrias Matarazzo.

AMEAÇADOS DE AGRESSAO

Diversos operarios ouvidos declararam que foram coagidos a ingressar no movimento grevista com ameaças até de agressão. Declaram que voltariam hoje ao serviço se lhes fossem dadas as devidas garantias, o que lhes foi prometido pelas autoridades policiais.

Por outro lado, nas diligencias que a Policia vinha fazendo no sentido de apurar se haveria intervenção de elementos agitadores, foi preso em flagrante, quando imprimia boletins, o gerente de um estabelecimento de oficinas graficas á rua General Osorio, 720.

UMA TURMA REGRESSA AO TRABALHO

As 20.30 horas de ontem verificou-se uma reunião na sede do Sindicato dos Trabalhadores em Fiação e Tecelagem durante a qual foi deliberado ser posto em liberdade o operario Manuel Fernandes Costa, preso na ocasião da deflagração da greve. Em vista disso os operarios resolveram voltar ao trabalho, mas até agora somente a primeira turma (das 5 ás 10 horas) entrou em serviço.

A Taquigrafia no Curso de Jornalismo

Tendo sido inaugurado o Curso de Jornalismo, e como do programa não consta a Taquigrafia, disciplina de grande importancia para os profissionais da imprensa, a Organização Taquigráfica Brasileira, acaba de enviar um oficio ao Dr. Antonio Carneiro Leão, Diretor da Faculdade Nacional de Filosofia. Essa ação da referida entidade se vem desenvolvendo desde 1943, ao ser baixado o decreto-lei 5 480, pois, desde então, já compareceu perante o Presidente da ABI e o Ministro da Educação, propugnando pela introdução dessa disciplina entre as matérias do curriculo escolar.

Em sua iniciativa a Organização Taquigráfica Brasileira sente-se amparada pelos mais diretos interessados no assunto — os proprios jornalistas militantes, que, consultados a respeito, manifestam-se em perfeita harmonia com seu ponto de vista.

TUBERCULOSE

Dr. C. Carvalho Leite
Terças, quintas e sabados — 2 ás 5 horas

Dr. Paulo M. Tavares
Segundas, quartas e sextas — 2 ás 5 horas
Médicos do Sanatorio

Azevedo Lima
Cons. — SENADOR DANTAS, 40-4.° ANDAR
Tel. 42-7399

PRIMEIRO ANIVERSÁRIO DA GESTÃO MENDES DE MORAIS NA PREFEITURA

Uma Nova Escola de Enfermeiras, Desfile de Viaturas, Inauguração de Postos Agricolas, Cinco Escolas Publicas e Outros Melhoramentos — Marcos da Atual Administração e Solenidades Comemorativas

Em regozijo pela passagem do 1.° aniversario da administração do general Mendes de Morais no governo da cidade, os servidores municipais organizaram e farão cumprir um programa de comemorações de que se destacam a missa em ação de graças mandada oficiar pelo Montepio dos Empregados Municipais e que terá a colaboração do côro e da orquestra do Teatro Municipal; a inauguração da Escola de Enfermeiras Raquel Haddock Lobo e o desfile das viaturas destinadas aos varios serviços desta capital.

O PROGRAMA

E' o seguinte o programa que se cumprirá:

HOJE — Ás 9 horas — inauguração do predio do Jardim da Infancia e do campo de atletismo do Instituto de Educação; recepção pela Congregação do Instituto; ás 12 horas — Exposição de quadros, pintura ao ar livre pela Colmeia de Pintores, no Passeio Publico.

DIA 17 — Ás 9 horas — Inauguração do Posto de Puericultura Presidente Dutra, [illegible] Rural Mendes de Morais, em Cosmos e Postos Agricolas em Santa Cruz e Guaratiba. Manifestação dos lavradores ao prefeito; ás 20 horas — Espetaculo sinfonico (coral e bailados, organizado pelo Departamento de Difusão Cultural) no Campo de Santana.

DIA 18 — Ás 9 horas — Inauguração de 5 escolas rurais (Carlos de Laet, Frei Veloso, Dias Martins, Belisario Pena e Alvaro Alvim); ás 15,30 horas — Desfile de 239 veiculos novos adquiridos pela Superintendencia dos Transportes da Prefeitura; ás 8 horas — Inauguração do Armazem Reembolsavel da S.T.P. e outros melhoramentos na mesma Superintendencia; ás 20 horas — Inauguração do busto do prefeito, oferecido pelas associações artisticas e culturais do Rio de Janeiro. Espetaculo no Teatro Municipal.

DIA 19 — Ás 10 horas — Missa solene na Igreja da Candelaria.

DIA 20 — Inauguração da Escola de Enfermeiras Raquel Haddock Lobo.

Ainda Este Mês a Assinatura do Acordo Para a Elevação de Salários dos Bancários

Ainda este mês será assinado o acordo entre bancarios e banqueiros, para a elevação de salarios.

Ontem na mesa redonda estiveram reunidos, na séde do Sindicato dos Bancos, tendo, depois de tres horas de calmos debates, sido aprovada, pelos banqueiros a tabela de elevação de salarios apresentada pelos bancarios. [illegible] das entidades dos bancos e dos bancarios de diversos Estados do Brasil.

Designado Membro do Conselho Federal de Comercio Exterior

O presidente da Republica assinou decreto designando o conselheiro Oscar Pires do Rio diplomata, classe L para exercer, em comissão, as funções de membro do Conselho Federal de Comercio Exterior.

Curiosidades do Sr. José Junqueira

O prefeito despachou da seguinte maneira um requerimento do vereador José Junqueira, ex-"speaker" dos comicios queremistas de 1945, e atual secretario da Camara Municipal: "Arquive-se; requeira por certidão na forma da lei, se assim o entender.

Como vereador municipal o requerimento individual não é meio idoneo e nem legal de solicitar informações ao Executivo."

LEMBRETE

Pelo proprio texto do despacho, percebe-se a marcha do caso. O vereador Junqueira pretendendo conhecer fatos da vida administrativa desta capital — como forasteiro curioso que é, — não tendo grande consciencia das normas legislativas — como suplente recem-convocado; e superestimando as franquias que lhe concede essa miraculosa condição de titular de um cargo eletivo, buscou obter informações de interesse publico em carater particular. Donde a necessidade de constranger-se o prefeito a explicar-lhe as normas devidas; isto é, o encaminhamento da petição, ouvida a Camara, de que é [illegible]. Incrivel como pareça.

DIA DE CACHOEIRA

Sua Comemoração Este Ano — A 6ª Exposição Regional de Pecuaria e Industria

SR. JOAQUIM LEDO, presidente da Comissão Central dos Festejos

CACHOEIRO DE ITAPEMERIM, (De Romualdo Perrota, enviado especial do DIARIO CARIOCA) — A cidade de Cacheiro de Itapemirim, no Estado do Espirito Santo, orgulha-se, com justiça, das festas que faz realizar, todos os anos a 29 de junho. Não sabemos efetivamente, de comemoração que se apresente com as caracteristicas do "Dia de Cachoeiro". E' uma cidade que se enfeita para receber seus filhos e amigos ausentes, nessa data que lhes é dedicada. Um grande e belo programa está sendo cuidadosamente elaborado para o "Dia de Cachoeiro" deste ano. Assim, a par das tradicionais comemorações em louvor ao Apostolo São Pedro, padroeiro da formosa cidade capixaba, cerimonias civicas, demonstrações artisticas, competições esportivas, exposições de pecuaria e de produtos industriais e agricolas do municipio, bailes populares e festejos tipicos serão levados a efeito com o colorido e a vibração que, desde 1930, fizeram com que o "Dia de Cachoeiro" merecesse a classificação de "a festa popular n.° 1 do Estado do Espirito Santo e uma das mais expressivas de todo o Brasil".

O prefeito de Cachoeiro de Itapemerim, dr. Dulcino Monteiro de Castro, tomou todas as providencias para abrigar o grande numero de pessoas do Estado do Rio, Distrito Federal e Minas Gerais.

A Leopoldina Railway concederá abatimento de 50% nas passagens e todas as empresas de onibus interurbanos do Estado estabelecerão horarios especiais de viagem para Cachoeiro de Itapemirim.

ALDA GARRIDO

E SUA COMPANHIA COM DELORGES
HOJE — Sessões ás 20 e 22 horas
NO RIVAL
APRESENTANDO A COMEDIA EM 3 ATOS
"UM BEIJO COM MOLHO"
Original de ALDO BENEDETTI" adaptação de R. MAGALHAES JUNIOR RUGGERO JACOBBI
AMANHA: Vesperal ás 16 horas, a preços reduzidos

VOTAÇÃO AINDA NO PRÓXIMO MÊS DO PROJETO DO REAJUSTAMENTO DOS SALÁRIOS E VENCIMENTOS

Duas Sub-Comissões Para Acelerar os Estudos

Declarações do Lider da Maioria, Sr Acurcio Torres — Estudo Em Conjunto

Estão sendo tomadas todas as providencias para que a aprovação das tabelas de aumento do funcionalismo publico civil e militar venha a se ultimar antes da votação do Orçamento da Republica.

ESTUDO EM CONJUNTO

O lider da maioria, sr. Acurcio Torres, tendo em vista o tempo relativamente curto que tem a Camara para estudar as duas importantes materias solicitou da Comissão de Finanças orgão a que está afeto o primeiro pronunciamento sobre o aumento, a designação de uma sub-comissão para, com outra da Comissão de Serviço Publico examinar a Mensagem e o ante-projeto de aumento aos funcionarios civis e militares.

NO PROXIMO MES

Pretende o sr. Acurcio Torres, com essa medida, que as duas sub-comissões poderão apresentar um trabalho definitivo aos dois orgãos técnicos, em menor espaço de tempo, ultimando-se a sua votação, se possivel, no proximo mês.

A PALAVRA DO LIDER

O lider da maioria, sr. Acurcio Torres, a respeito da organização das sub-comissões disse-nos:

— Com as providencias que veem de ser tomadas, pelas Comissões de Finanças e Serviço Publico, afetando o exame da materia a um orgão constituido de 5 por duas sub-comissões espero tenha o projeto mais rapido andamento a fim de com o tempo poder o montante da despesa ser incluido no Orçamento.

Homenagem das Classes Produtoras ao Sr. João Daudt

As classes produtoras prestarão expressiva homenagem ao sr. João Daudt d'Oliveira, constando de um banquete a ser realizado no dia 2 de julho proximo, ás 20 horas, no Copacabana Palace, que reunirá delegações dos Estados e desta capital além de figuras de relevo do comercio, da industria e do governo.

Até o momento, foram numerosas as entidades de classe que aderiram á homenagem, dentre as quais a Associação Comercial de Juiz de Fora, Associação Comercial de Uruguaiana, União dos Varejistas de Minas Gerais, Associação Comercial de Campo Grande, Associação Comercial de Maceió e Centro de Café do Rio de Janeiro.

A POLÍTICA

Presente "Simbolicamente" à Câmara de Pôrto Alegre o Vereador Comunista

VOLTA AO PTB DO SR LOUREIRO SILVA — A DISSIDENCIA UDENISTA NA PARAIBA — NOVA GREVE EM CAMPINAS

P. ALEGRE, 15 (Asapress) — O sr. Cesar Mesquita, que abjurou o credo moscovita, vai impetrar mandado de segurança contra o ato da Camara Municipal que considerou presente simbolicamente o vereador Marino Santos, preso acusado de atividades comunistas. O referido ato da Camara dispensou Cesar Mesquita de primeiro suplente da bancada do PSP e, dessa maneira, o impetrante julga-se prejudicado.

VOLTA AO PTB

P. ALEGRE 15 (Asapress) — Em entrevista concedida á imprensa local, o sr. Alberto Pasqualini definiu a sua situação dentro do PTB, esclarecendo que a mesma veio criar ambiente para que sejam consideradas extintas todas as divergencias internas do partido. Desta maneira articula-se um movimento para fazer voltar ás fileiras do PTB o sr. José Loureiro da Silva, que há dias tomou a deliberação de se afastar daquela agremiação partidaria.

COMBATE A'S FORMIGAS

P ALEGRE 15 (Asapress) — Continua a controversia entre o deputado paulista Helmuth Gross e o coronel Valter Peracchi, comandante da Brigada Militar do Estado, em virtude de ter aquele deputado apresentado um projeto mandando constar das atribuições da brigada o combate ás formigas, a fim de auxiliar os agricultores.

ELEITA A MESA DA ASSEMBLEIA

TEREZINA 15 (Asapress) — Com a presença dos deputados da UDN Antonio Assunção, Orlando Carvalho, José Mendes e Lustosa Sobrinho, foi eleita a Mesa da Assembleia Estadual que é a seguinte: 1.º secretario — Elias Magalhães, 2.º secretario — Moura Santos; 1.º e 2.º suplentes — Augusto Paranaguá e Edson Pereira; 1.º vice-presidente — Milton Brandão; 2.º — Miguel Oliveira. Compareceram 15 deputados pessedistas.

DELEGADOS DA UDN DA PARAIBA

J. PESSOA, 15 (Asapress) — Reuniu-se ontem á noite, a seção estadual da U. D. N. para escolher os delegados da Paraiba á Convenção Nacional desse partido a se realizar em julho no Rio de Janeiro.

Na reunião segundo foi informado, tratou-se tambem de examinar a situação criada pela rebeldia de deputados udenistas no caso da eleição do presidente da mesa da Assembléa e, recentemente, na eleição da mesa da Camara Municipal da capital, quando a chapa recomendada foi derrotada devido á atitude independente de quatro vereadores udenistas.

POSTO EM LIBERDADE O DEPUTADO COMUNISTA

RECIFE, 15 (Asapress) — Mediante um "habeas corpus" impetrado pelo presidente da Assembléia Legislativa, foi posto em liberdade o deputado comunista Nelson Higino eleito pela chapa do PSD.

Esse parlamentar havia sido preso pelo exercito numa reunião considerada pelas autoridades de carater conspiratorio. Nessa ocasião, ainda não havia tomado posse de sua cadeira na Assembléa, o que fez logo depois de ter saido da prisão.

ARBITRARIEDADES EM ARARUAMA

O deputado João Vasconcelos leu, ontem da tribuna da Assembléia Fluminense o seguinte telegrama denunciando arbitrariedades praticadas pelo delegado João de Albuquerque: "Os vereadores integrantes da bancada da UDN em Araruama se solidarizam com os termos do telegrama endereçado a v. excia pelo nosso colega Antonio Rego, com referencia aos desmandos praticados pelo delegado de policia local.

(a.) — Clodomiro Soares — Rubens Lessa — Clemente Soares Marinho — Oscar Olimpio de Bragança — Francisco Campos e Domingos José da Fonseca".

Protesto Dos Trabalhadores Contra a Federação Mundial Sindical

Inclusão do Brasil Entre os Paises Que Violam os Direitos do Trabalho — Obra dos Comunistas — Na Reunião de Ontem Com o Ministro do Trabalho

Os trabalhadores que ontem compareceram á reunião com o ministro do Trabalho, na sede do Sindicato dos Trabalhadores Metalurgicos do Distrito Federal formularam um protesto contra a Federação Mundial Sindical por ter incluido o Brasil entre os paises que sustentam violar o direito do trabalho.

OS CULPADOS

Atribuiram a culpa dessa atitude aos comunistas srs. João Amado, Roberto Morena e [illegible] de Carvalho Braga, que têm representado os trabalhadores brasileiros no exterior sem qualquer autorização das classes laboriosas do país.

ENTREGUE A ONU

O nosso país figurou numa lista de nove países apresentada á ONU pela Federação Mundial Sindical, apontando-os como responsaveis por infrações aos direitos dos trabalhadores. Figuram nessa relação, juntamente com o Brasil a Espanha, Portugal, Argentina, Chile, Egito, Irã, Grecia, Africa do Norte e Burma.

TEXTO DA REPRESENTAÇÃO

O ministro Morvan Dias de Figueiredo atendendo a uma solicitação dos trabalhadores encaminhará um oficio ao Itamarati, pedindo ao ministro Raul Fernandes seja remetido á ONU uma copia do texto da representação feita pela Federação Mundial Sindical.

Condecorado o Coronel [illegible] Melo

O coronel [illegible] de Melo foi ontem condecorado pelo Marechal Alexander com a Ordem do Imperio Britanico, no grau de oficial pelos relevantes serviços de guerra prestados na Europa como comandante de um destacamento da FEB.

Ex-Secretario do Interior de Pernambuco, ex-interventor do Amazonas, ex-chefe de Policia desta capital o coronel Nelson de Melo é um dos mais brilhantes oficiais do nosso Exercito e tem afirmado não somente pelo seu valor profissional mas ainda pelos seus sentimentos democraticos.

"Condenável a Tentativa de Se Criar Comissões Sindicais de Empregados Dentro Das Empresas"

Parecer do Sr. Emilio Lang Junior na Ultima Reunião da Associação Comercial e Federação de Comercio do Estado de S. Paulo — Combate ao Ante-Projeto de Lei Sindical, de Autoria do Deputado João Mangabeira

Na ultima reunião conjunta da Associação Comercial e Federação do Comercio do Estado de São Paulo, o sr. Emilio Lang Junior, tendo estudado, a pedido desta ultima entidade, o ante-projeto da Lei Sindical de autoria do deputado João Mangabeira, apresentou o seu parecer sobre o assunto em [illegible] trabalho realizado [illegible] pela Federação do Comercio Varejista do Rio Grande do Sul.

[illegible]

UM PROBLEMA: A ESPECIALIZAÇÃO

[illegible]

TEXTO DA RECOMENDAÇÃO DE GENEBRA

[illegible]

INTROMISSÃO INDEBITA

[illegible]

ELEIÇÕES GERAIS

[illegible]

CARTA DE TERESOPOLIS

"Os principios consubstanciados na Carta de Teresopolis [illegible]

A RESOLUÇÃO DE GENEBRA

Em seguida, passa o sr. Emilio Lang Junior a considerar [illegible]

A CAMINHO DO CONGRESSO

Após finalizar sua exposição, o sr. Emilio Lang Junior encaminhou seu parecer á Presidencia a fim de que o mesmo fosse encaminhado ao Congresso Nacional, solicitando que se oficiasse á Federação sulina agradecendo a sua contribuição á matéria e dando integral apoio ao seu parecer.

Porque Atrasaram os Trens Eletricos Ontem

Na manhã de ontem, verificou-se nas proximidades da estação Silva Freire, a rotura de um cabo transversal de sustentação da rede aerea, resultando daí o impedimento da circulação de trens eletricos nas linhas 1, 2, 3 e 4, entre D. Pedro II e Engenho de Dentro.

A Administração da Estrada tomou imediatamente as providencias exigidas pela situação e algumas horas depois, o trafego de trens eletricos era restabelecido em todas as linhas.

CHEGA AO RIO O NOVO EMBAIXADOR DO URUGUAI — Chegou ontem ao Rio, acompanhado de esposa e filha, o sr. Giodano B. Eccher, recentemente nomeado embaixador do Uruguai junto ao governo brasileiro. Entre as pessoas que o foram cumprimentar, viam-se o embaixador Macedo Soares, o consul geral do Uruguai no Brasil, membros da Embaixada, jornalistas e grande numero de pessoas de nossa sociedade. Na foto um flagrante do concorrido desembarque.

Condecorados Pelo Marechal Alexander os Expedicionários Brasileiros da FEB

Cerimonia de Ontem no Palacio Das Laranjeiras — O Desfile — A Recepção Oferecida Pelo Ministro da Guerra — Homenagem a Caxias

Ontem ás 16,30 horas, realizou-se a entrega de condecorações feitas pelo marechal visconde Alexander de Tunis aos oficiais brasileiros que mais se destacaram na Campanha da Italia, na ultima guerra. Dando inicio á solenidade, que teve lugar no Palacio das Laranjeiras, o sr. Nevile Butler, embaixador da Grã Bretanha, disse da grata satisfação com que confiara, em nome de S. M. Britanica, ao Marechal Alexander, o dever de condecorar os oficiais e soldados brasileiros ex-componentes da FEB.

DAS CONDECORAÇÕES

Em seguida, o visconde Alexander, assistido pelo embaixador inglês, pelo capitão Frazer, adido naval, pelo comodoro do ar Constable Roberts, adido de Aeronautica e pelo sr. J. H. Innes, secretario de embaixada, passou a distribuir as condecorações, tendo sido o primeiro a receber a "Honorary Knight Commander of the Most Excellent Order of the British Empire (Military Division)" o tenente brigadeiro do ar Armando Figueira Trompowsky de Almeida, ministro da Aeronautica, tendo recebido a seguir, a mesma condecoração o marechal Mascarenhas de Morais e o vice-almirante Alfredo Carlos Soares Dutra. Os demais oficiais a receberem condecorações, na ordem do texto, foram os seguintes: tenente brigadeiro do ar Eduardo Gomes, major brigadeiro do ar Gervasio Duncan de Lima Rodrigues, general de divisão Zenobio da Costa, contra-almirante Jeronimo Francisco Gonçalves, contra-almirante Renato de Almeida Guillobel, contra-almirante Armando Belford Guimarães e contra-almirante Ernesto de Araujo, todos a "Honorary Commander of the Most Excellent Order of the British Empire (Military Division)"; generais de brigada Floriano de Lima Brayner e Aguinaldo Caiado de Castro, coroneis Delmiro Pereira de Andrade e Nelson de Melo e capitães de mar e guerra Edumundo Jordão Amorim do Vale, Euclides de Sousa Braga e Olavo de Araujo, todos a "Honorary Officer of the Most Excellent Order of the British Empire (Military Division)"; major aviador Newton Legeres Silva, capitães Darci Lazaro, Milton Tavares de Sousa, Nicolau José de Seixas, Olegario de Abreu Memoria, Antonio Marcelos Borges Filho, Sidney Teixeira Alvares, Aldevio Barbosa de Lemos, Rubio Covas Pereira, Heitor Furtado Arnizaut de Matos e 1.º tenente Iporan Nunes de Oliveira, todos "Honorary Member of the Most Excellent Order of the British Empire (Military Division)"; major aviador Joel Miranda e os capitães-aviadores Teobaldo Antonio Kopp, Josino Maia de Assis, Ismael da Mota Paes, Othon Corrêa Netto e Roberto Brandini, todos "Distinguished Flying Cross"; 2.º tenente Geraldo Valentim de Souza, aspirante a oficial Gil Casemiro da Silva, 2.º sargento Antonio Januario do Nascimento e 3.ºs sargentos João Fraga, Almir Almeida de Aguiar, Henrique Antunes Maciel e Valdemar Pinto Rodrigues.

AGRADECIMENTO

Agradecendo a deferencia de S. M. Britanica, o tenente brigadeiro Armando Trompowsky pronunciou um discurso seguindo-se breves palavras do marechal Alexander que se congratulou com os presentes e novamente do embaixador inglês que ofereceu á assistencia uma taça de "champagne".

HOMENAGEM A CAXIAS

A's 17,30 horas de ontem o marechal Alexander homenageou o patrono do Exército colocando uma palma de flores naturais em seu monumento.

RECEPÇÃO

A' noite o ministro da Guerra ofereceu ao marechal Alexander e sra. uma recepção em sua residencia particular. Esteve presente o presidente da Republica.

REVISTA A'S TROPAS

Pela manhã o governador geral do Canadá passou em revista um destacamento de ... 35.000 homens do nosso Exército na Vila Militar e em Deodoro, cumprindo o programa que em detalhes explanamos em noticiario de edição anterior.

Comandou o destacamento em desfile o general Odilo Denys.

Incidente em Plena Sessão de Julgamento do T. de Recursos

Uma Carta de Esclarecimentos, do Secretario da Presidencia Daquele Tribunal

Recebemos do sr. Julio Lobato Carneiro da Cunha, secretario da Presidencia do Tribunal Federal de Recursos, a seguinte carta de esclarecimentos:

"Rio de Janeiro, 14 de junho de 1948.

Ilmo. sr. redator do DIARIO CARIOCA.

De ordem do sr. presidente peço-lhe a fineza de retificar a noticia ontem publicada na 3.ª folha desse conceituado jornal, encimada por "manchette" — "Incidente em plena sessão de julgamento no T. de Recursos".

O incidente foi banal e de rotina.

No julgamento do recurso de mandado de segurança n. 92 havia o Tribunal decidido uma questão de ordem, entendendo indispensavel, no caso recorrente, a publicação do relatorio, conforme o artigo 97 do Regimento Interno.

Prosseguindo o julgamento, o advogado dos recorrentes subiu á tribuna para defender o direito que pleiteava para os clientes.

Tendo, porém, abordado, em termos corteses aliás, a matéria que o Tribunal acabava de resolver, o sr. presidente, tambem com a maior cortesia observou que a matéria vencida não podia ser agitada. O advogado objetou que desejava apenas fazer uma observação ao que o sr. presidente declarou não ser isso possivel e que se algum prejuizo a resolução lhe houvera causado, poderia mais tarde, por meios regulares, anular até o julgamento.

Ante isto o advogado declarou nada mais ter a dizer. Não houve ameaça de cassar a palavra, nem de aplicar qualquer outra providencia regimental.

É preciso frisar que o eminente advogado dr. Erymá Carneiro não deixou de manter no caso uma atitude da maior correção, como convém aos que dignificam a Justiça.

Grato pela atenção que dispensar a esta, subscreve-se o patricio e admirador, (a.) Julio Lobato Carneiro da Cunha secretario da Presidencia."

LOUÇAS!
Serviços de Jantar, Chá e Café — Lindos Padrões!
A MAIOR VARIEDADE!
Mundo das Louças
AV. M. FLORIANO, 114-116

DANTON JOBIM
ADVOGADO
Causas civeis e comerciais
AVENIDA PRESIDENTE ANTONIO CARLOS (Esplanada)
Nº 201 4.º andar — S. 405
Das 15 ás 18 horas
Tels. 22.7910 e 42.7877

Dr. Newton Motta
MEDICO
DOENÇAS DE SENHORAS — OPERAÇÕES — PARTOS
Cons. Av. R. Branco, 128 — Sala 515.
Telefone: 42-6468
Consultas das 9.1/2 ás 12.1/2

TERRENO EM NILOPOLIS
NOVO LOTEAMENTO
Vende-se a Cr$ 20.000,00, lotes de 12 x 40, proximos á estação e junto do Grupo Escolar em vias de construção, e em ruas já reconhecidas sendo a principal com água. Entrada de 10 % e 20 % e o restante a longo prazo. Informações pelo telefone 23-2189 ou á Rua Visconde de Inhauma, 134-3.º andar, sala 360, das 13 ás 18 horas.

Diario Carioca

S. A. DIARIO CARIOCA
Diretor Presidente: HORACIO DE CARVALHO JUNIOR
Diretor-Secretario: DANTON JOBIM
Diretor Gerente: J. B. MARTINS GUIMARAES

Redação e Oficinas — Praça Tiradentes, 77
Telefones: Direção — 22-1785; Secretaria — 42-5571; Redação — 22-3023; Reportagem — 22-1559; Gerencia — 22-3035; Publicidade — 22-3018; Oficinas — 22-0624

NUMERO AVULSO: Cr$ 0,50; aos domingos, Cr$ 0,50
Assinaturas: anual, Cr$ 90,00; semestral, Cr$ 50,00

SUCURSAL EM S. PAULO
Rua Conselheiro Crispiniano, 40-6° — Tel.: 6-4564

ANO XXI — 16—6—1948 — N. 6.125

PUBLICIDADE — ERWIN, WASEY S. A. E DISTRIBUIDORA RECORD LTDA.

Avisamos aos nossos clientes que não aceitamos publicidade por intermedio dessa Empresa.

A GERENCIA

A Nossa Opinião

A CÂMARA MUNICIPAL OU O "BOTECO DO JOSÉ"

ESTE jornal publica noutro local uma reportagem sobre os vereadores e funcionarios da Camara Municipal que têm seus telefones particulares, instalados em sua residencia, pagos pelos cofres da Municipalidade. E' um assunto realmente de causar espanto, este. São 15 vereadores e funcionarios ao todo. Dois destes telefones foram pedidos agora, com a indicação de que a instalação ficará "sob a responsabilidade da Secretaria da Camara, isto é, correndo a assinatura por conta da verba orçamentaria"; os outros 13 são "telefones já instalados e que passam á responsabilidade da Camara do Distrito Federal".

São todos, porém, instalados ou por se instalarem, telefones particulares, das casas de residencia de tais vereadores ou funcionarios e suas familias, para o uso privado dos mesmos, e entre estes usos privados, e de se comunicarem ocasionalmente com a Camara, como um empregado qualquer se comunica com o seu escritorio. Por que então terá a Municipalidade de pagar as assinaturas de tais telefones?

E', como se vê, um fato dos mais escandalosos, não por si mesmo, pois importa, nesse caso em despesa relativamente pequena — e na verdade fossem tão pequenos os gastos superfluos que os senhores vereadores se permitem gozar por conta dos cofres publicos. Não por ele mesmo, porém, o fato é tão escandaloso, pelo fenomeno, pelo sintoma que representa: um estado de espirito, uma mentalidade.

Trata-se de aproveitar ao maximo, o mandato, o posto, a função, o emprego. Telefone de graça, automovel oficial, passe de bonde, sorvetes com 50 por cento, cinema com 25 por cento, sabe-se lá o que mais, tudo quanto fôr de graça, com abatimento, com bonificação. E' o delirio que o sambinha carnavalesco retratou: "Vamos lá que hoje é de graça, no boteco do José".

Assim pensam e agem esses pandegos edis: "vamos lá que é de graça". E tratam de aproveitar.

Ora, vai-se tornando costume entre aqueles moços, alguns aliás já bem entrados em anos, responder a qualquer critica de imprensa, dizendo que essas são obra de inimigos da Camara, inimigos das instituições democraticas e republicanas, inimigos da Democracia e da Republica.

Mas, como se vê de seus atos, eles é que se esforçam por desmoralizar-se com seu procedimento. Por isso é que devemos sempre botar o apito na boca, quando passa essa farandula dos lá vão "porque é de graça no boteco do José". Porque a verdade é que não é de graça. Custa o dinheiro, o dinheiro é do povo, e o povo tem o direito de pedir-lhes contas.

BANCO ECONOMICO NACIONAL S. A.
Rua Mexico, 43 A — Rio
Descontos — Cauções — Depositos

Chegamos a Acordo Com a Argentina

SEGUNDO noticias de Buenos Aires, está praticamente encerrada a missão Vieira Machado, com a prorrogação do convenio argentino-brasileiro por mais dois meses. Nesse interregno importaremos 300.000 toneladas de trigo, a 60 pesos por cem quilos. Houve uma redução de 20% no preço do cereal, pois as ultimas compras foram na base de 72 pesos, ou seja 60 pesos e mais 20% de taxa cambial. Esse ultimo onus foi eliminado.

Como se vê, o negocio não foi bom quanto ao preço. O trigo argentino vai nos chegar bem mais caro do que o americano. Houve, entretanto, uma vantagem para o Brasil: vamos fazer o pagamento com o saldo de quarenta milhões de dolares que temos congelados em Buenos Aires. As trezentas mil toneladas de trigo nos custarão cerca de 45 milhões de dolares. Os cinco milhões que ficaremos devendo serão liquidados em pesos, como parte do saldo da exportação de produtos nacionais para a Argentina. Poderemos vender madeiras, borracha, bananas e laranjas, algum tecido, café e outros artigos. E daqui a dois meses assinaremos novo acordo comercial, devendo para esse fim visitar o Brasil outra missão economica argentina.

Esperemos que para o futuro serão tomados maiores cuidados nas negociações com os emissarios do sr. Miguel Miranda. Até agora só temos feito maus negocios. E' possivel, porem, que a dura lição dos fatos nos sirva de exemplo para que não incidamos nos erros que tantos prejuizos têm causado á economia brasileira.

NO CATETE

Esteve, ontem, no Palacio do Catete o contra almirante Salalino Coelho, presidente do Club Naval, que agradeceu ao presidente da Republica o ter-se feito representar na sessão magna comemorativa do 11 de junho realizada na sede daquele clube.

BANCO ECONOMICO NACIONAL S. A.
Rua Mexico, 43 A — Rio
Descontos — Cauções — Depositos

O QUE SE DIZ:

QUE se realizou, ontem, uma sessão secreta no Supremo Tribunal Militar, na qual se discutiu o caso da agressão de ajudantes de ordem do ministro da Marinha ao ministro Washington Vaz de Melo...

●

QUE o almirante Pinto Lima, que insiste em comandar a Escola Naval, está processando o fundador desta folha, jornalista J. E. de Macedo Soares....

●

Que já ontem, á tarde, o banqueiro Marino Machado reiterava sua candidatura á direção da Carteira de Credito Agricola e Industrial do Banco do Brasil, vaga horas antes com a morte do sr. Gudesteu Pires...

●

QUE há jornais no Rio e em S. Paulo publicando grandes anuncios das Apolices Ferroviarias do Estado de S. Paulo, para a engulçada eletrificação da Sorocabana, e isso corresponde com o entusiasmo anti-intervencionista das ditas gazetas...

●

QUE causou comentarios o fato de terem falado sobre o projeto de dragagens dos portos senadores de todos os Estados interessados, exceto os do Estado do Rio...

●

QUE os advogados de Carlos de Lacerda nos quatro processos que lhe movem autoridades da Marinha serão os srs. Sobral Pinto e Adauto Cardoso...

O Valor Dos Nossos Pracinhas

A QUEM quiser pôr em duvida a eficiencia dos soldados brasileiros na campanha da Italia, o marechal Alexander acaba de dar magnificas respostas. Ninguem melhor do que o eminente soldado britanico poderia testemunhar o valor dos nossos pracinhas e a sua valiosa contribuição para a vitoria das Nações Unidas.

No discurso que pronunciou, durante o banquete que lhe ofereceu o presidente Eurico Dutra, o marechal Alexander teve mais uma oportunidade para exaltar os nossos soldados. E desse discurso reproduzimos o trecho abaixo, destacando-o do noticiario dos jornais:

"Não é minha intenção, nem seria oportuno esta noite, se bem que eu o pudesse fazer, relatar-vos a historia daqueles grandes dias de luta; basta que vos diga que, em toda a linha de combate, a chegada de vossos soldados como aliados e companheiros em armas deu-nos novas forças a todos; a adesão de vossos homens á nossa linha foi uma grande contribuição para o potencial de nossos Exercitos e, com o decorrer da guerra, revelaram se os vossos soldados um elemento de consideravel valor para as armas aliadas e um fator de não menor importancia para a vitoria final.

Ao dirigir-vos a palavra esta noite, sr. presidente, peço-vos permissão para me valer da oportunidade que ora se me apresenta para dizer-vos, como soldado, o que para mim significam a honra e o privilegio de ter tido sob o meu comando os bravos soldados brasileiros, os quais não somente me ajudaram em minhas pelejas, mas ainda contribuiram para a ultima vitoria."

Ora, quem conhece a tradicional sobriedade do britanico, a parcimonia com que ele dirige um elogio, vê nas palavras do Visconde de Tunis a demonstração de um sincero entusiasmo pelos nossos compatriotas que lutaram no "front" italiano. E para os derrotistas, para aqueles que sempre primaram em depreciar a nossa patria, só pelo gosto de o fazer, os periodos acima do discurso do marechal constituem resposta esmagadora.

Despacharam Com o Presidente da Republica

O presidente da Republica recebeu, ontem, no Palacio do Catete para despacho, os srs. Clovis Pestana, ministro da Viação e Raul Fernandes, ministro das Relações Exteriores. Em audiencia foi recebido o general Anapio Gomes, presidente do Conselho Federal de Comercio Exterior.

1881 — 1948!

Mauricio de MEDEIROS

(Exclusividade do DIARIO CARIOCA)

Acabo de percorrer as paginas de um interessante livro em que meu velho colega Renato de Souza Lopes reuniu uma coleção de trabalhos esparsos, produtos de sua atividade invejavel: "Problemas e angustias da classe medica".

Motivos atuais me detêm nas considerações que o ilustre professor expende sob o titulo "Variações sobre velho tema". E tais motivos são os que resultam do destino a dar-se ao velho edificio do antigo "Hospicio Pedro II" que já em 1881 segundo narra o autor se pensava em adaptar para Hospital de Clinicas.

Cita o autor uma velha revista de 1881, denominada "União Medica", da qual transcreve um trecho de comentario ao fato, então auspicioso, de ter sido lançada a primeira pedra "da futura Faculdade de Medicina"!

Neste país de pedras fundamentais em cujo sepultamento jazem sonhos irrealizados, a que deu origem as esperanças do ingenuo comentador de 1881 determinou de fato um inicio de construção: a do magnifico edificio que o Imperio deixou inacabado e de obras paradas tendo mais tarde sido concluido para sede da Exposição Nacional de 1908 e, logo a seguir, com a criação do Ministerio da Agricultura para localização desse Ministerio.

Aquilo se projetava em 1881 ser a Faculdade de Medicina que continuou, entretanto, no velho pardieiro da rua da Misericordia de onde a tirou a persistencia de um grupo de docentes a cuja testa figurou brilhantemente Aloisio de Castro, então diretor da Faculdade. "Tirou" é um modo de dizer, porque ali continuaram a funcionar varios serviços e cursos da Faculdade, inclusive a biblioteca, a anatomia patologica, o instituto anatomico. O professor Fróis da Fonseca, quando diretor da Faculdade conseguiu remover a preciosa biblioteca e as instalações de anatomia para o edificio da Praia Vermelha embora aleijando-o monstruosamente nas suas linhas arquitetonicas. Somente há meses depois de um começo de incendio foi que a anatomia patologica de lá saiu. E creio que por falta de conclusão do novo Instituto Medico Legal do Ministerio da Justiça ainda por lá anda um pedaço ao menos do curso de Medicina Legal...

Em 1881 já se pensava em reunir na Praia Vermelha, todo o ensino universitario. O formidavel edificio do Hospicio Pedro II, maravilha de construção num solo em que a agua é encontrada a um metro de profundidade, seria o Hospital de Clinicas!

Estamos em 1948. Sessenta e sete anos são passados. Uma existencia! E ainda é preciso que disputemos a unhas e dentes, para uso da Universidade aquele mesmo edificio que, em 1881, já se pensava em dar para o ensino das clinicas!

No atual momento todas as autoridades chamadas a falar sobre o assunto afirmam que "não se opõem" á entrega do bem á Universidade. Já é um primeiro momento na decisão. Falta, porem, o ato positivo. Não se opôr é uma negação favoravel. Conceder porem exige algo de positivo. E é esse positivo que ainda falta...

Creio que os homens de 1881 eram mais sagazes que os de 1948. Em maio de 1947 promovi, entre meus colegas de Congregação a redação e envio de um Memorial ao ministro da Educação pedindo o edificio para uma adaptação já sonhada em 1881. Em nosso Memorial especificavamos com os respectivos nomes e os de seus professores os cursos localizados "urbe et orbe".

A simples enumeração dessas locais é eloquente: Praia de Santa Luzia, Esplanada do Castelo, Laranjeiras, Praia Vermelha, Rua Moncorvo Filho, Mangue, Rua Mariz e Barros...

O velho Hospicio Pedro II lá está solido espaçoso podendo abrigar de 600 a 800 leitos pouco lhe faltando para imediato funcionamento como Hospital modesto mas confortavel reunindo todas as Clinicas da Faculdade.

Ao lado do velho Hospicio há uma série de edificios do mesmo Govêrno brasileiro ao qual cabe a responsabilidade da eficiencia de ação das instituições publicas. Mas acima da eficiencia desejavel há a ciumada dos Ministérios e dos chefes de Serviço... Aquele palacio onde funcionou o Ministerio da Agricultura e cuja pedra fundamental fôra lançada com o proposito de nele se alojar a Faculdade de Medicina abrigou a antiga Escola Superior de Agricultura e Medicina Veterinaria dentro da qual nasceu a Escola de Quimica hoje deslocada para a Universidade do Brasil. As duas Escolas nas quais se cindiu a primitiva Escola Superior conseguiram melhor instalação, indo para a Universidade Rural no quilometro 49 da estrada Rio-São Paulo. Se houvesse na Administração Publica espirito de cooperação, haveria ali lugar para a Escola de Quimica, acanhadamente instalada em pavilhões improvisados para seu funcionamento e pelo menos a Faculdade de Arquitetura isso sem prejuizo dos serviços do Ministério da Agricultura que funcionam em dependencias separadas do mesmo edificio. Mas a isso se recusa o Ministério da Agricultura. Pura ciumada...

1881-1948. Sessenta e sete anos. E a situação material do ensino de clinicas da Faculdade é mil vezes pior...

ESPERANÇAS FRUSTRADAS

Humberto BASTOS

Chegamos ao meio de 1948 enfrentando maiores dificuldades.

Depois dos enormes sacrificios do periodo de guerra (filas, racionamento, navios torpedeados, homens morrendo, maquinas e braços desgastados, emissões para obras suntuarias) atingimos a esse inquieto após-guerra sem ter conseguido pelo menos um plano de recuperação economica do país. E nesta longa fase demos verdadeiros saltos mortais e não encontramos rêde para cair no macio... Tivemos mesmo de colher os resultados dessas quedas desastradas. Passamos da importação desbragada para o regime de licença prévia mais energico; deixamos a livre exportação para o controle mais rigoroso; saimos de um regime de credito anarquico para uma politica violenta de retração de credito; abandonamos o clima da iniciativa privada, onde se praticava a liberdade progredir, para um sistema de dirigismo economico agressivo e inconsequente, no qual se planeja até a adoção de duas leis absolutamente inadmissiveis em países em fase de desenvolvimento, como o nosso: as chamadas leis anti-trust e lei contra os lucros.

Se, pelo menos, nós, os homens da rua, os modestos escribas, vissemos resultados positivos dessas marchas e contra marchas da administração publica, não haveria o direito de criticar ou condenar. Não é isto, entretanto, que acontece. Todas essas marchas e contramarchas incompreensiveis, disparatadas, com objetivos puramente teóricos, para efeito eleitoral, têm prejudicado o povo, têm comprometido a Nação. O custo da vida continuou em nivel ascendente; o "deficit" da balança comercial prosseguiu, aumentando; a produção dos generos de primeira necessidade não apresenta indices animadores; as fontes de produção mantêm-se esquecidas sem o credito estimulador necessario; não foi realizada uma politica de aproveitamento maior das riquezas em potencial e se o mundo está dividido entre um pequeno grupo de países que consome de alimentos mais 15% do que antes da guerra e outro grupo que consome 20% menos, conforme revelou recente e importante documento das Nações Unidas, os brasileiros estão sem duvida nenhuma entre os subalimentados. Para a maior parte desses do ultimo grupo, no entanto, resta uma esperança: em favor deles que compõem a grande area da Europa Ocidental correu pressuroso Tio Sam com o Plano Marshall e seus animadores milhões de dolares. E para nós, no Brasil? Nem conseguimos o menor auxilio, pois tudo está destinado á tarefa bem explicita e justa de RECONSTRUÇÃO, nem tivemos capacidade para começar a construir a nossa prosperidade economica. Nada até agora fizemos de realmente construtivo em favor da nossa grandeza e as boas idéias, como sempre acontece no Brasil, morrem num decreto e são enterradas num regulamento.

Temos de nos conformar de que o após-guerra está sendo um longo e doloroso periodo de esperanças frustradas. Essa é a realidade deste primeiro semestre de 1948, que constitui apenas uma continuação dos semestres anteriores. Cada mês, cada semana, cada hora — representa uma expectativa pessimista entre as nossas classes economicas. E só falta um decreto — quero dizer, mensagem e anteprojeto — concedendo o atestado de obito para a economia do país.

Generos Que Intoxicam

OS casos de intoxicação alimentar vem se repetindo, em varios bairros da cidade. Não se trata portanto, de um fato isolado que se pudesse atribuir a este ou aquele genero.

A população está, assim entregue á sua sorte. Quem vai comer num restaurante, ou mesmo em casa, está ameaçado de pôr as tripas pela boca de ir parar no Pronto Socorro ou mesmo no necroterio. Já não basta a carestia dos generos ou o seu preço elevado. Paira tambem sobre os cariocas o fantasma da morte.

O diretor do Departamento de Higiene, sr. Cortes Real, procurado pela imprensa declarou que estamos diantes de 3 hipoteses: carne, banha e arroz. Mas, até agora nada se pode positivar. Qualquer conclusão — diz ele — seria precipitada. E pede para que a população aguarde os resultados das investigações que deverão ser conhecidas dentro de 48 horas.

Uma coisa é evidente: há um artigo, ou mais de um que põe em perigo de vida dos que o consomem. Isso revela não existir, em nossa terra, uma fiscalização prévia dos generos que são postos á venda para o consumo publico. E, se essa fiscalização existe, deve ser uma coisa muito simbolica, uma coisa de que ninguem chega a ter conhecimento.

O Contrabando e as Nossas Lapidações

DURANTE a guerra tecnicos e capitalistas europeus se transferiram para o nosso país aqui instalando oficinas de lapidação de diamantes e outras pedras. Em curso prazo já contavamos com cerca de 6 000 lapidarios brasileiros trabalhando no Rio em Petropolis e São Paulo. Deste modo, em vez de exportar o material em bruto a baixo preço, passamos a fazê-lo em lapidados, obtendo maiores vantagens e dando emprego remunerador á mão-de-obra nacional.

Agora, porem, toda essa atividade está cessando, com prejuizos de ordem economica financeira e social para o Brasil. Talvez 50% das lapidações já tenham fechado suas portas com a demissão de 3 000 trabalhadores especializados.

Parece que a causa de tudo é o contrabando. O "trust" internacional prefere levar para o exterior as nossas pedras não trabalhadas. E, assim não há mercado para os produtos lapidados enquanto que as pedras em estado natural vão saindo de todos os modos possiveis e imaginarios. Talvez a solução do problema estivesse numa inteligente politica cambial de taxas diferenciais, como foi feito no governo José Linhares. Aí fica a sugestão para estudo dos orgãos competentes.

A Opinião dos Nossos Leitores

O Brasil e os Direitos dos Trabalhadores

A Federação Mundial dos Sindicatos protestou contra a violação dos direitos dos trabalhadores em nove países filiados á ONU. Era de esperar que os Governos visados fossem os da Russia e seus satelites. Realmente nos Estados dominados pelos comunistas não há outra lei que não seja a vontade dos seus ditadores totalitarios. Os fatos são do conhecimento geral. Ainda agora vimos o proprio Benes ser afastado da presidencia da Tchecoslovaquia de modo brutal pelos bolchevistas. Se isso aconteceu com o primeiro magistrado da nação, que era considerado o "pai da patria", que dizer em relação aos trabalhadores? Que direito terão eles naquele país e nos outros dirigidos por Moscou? Nem sequer há um Tribunal de Justiça que receba as suas queixas...

No Brasil a situação é diferente, como bem acentuou ontem o titular do Trabalho, em declarações á imprensa. Disse o sr. Morvan Dias de Figueiredo que entre nós não são violados os direitos dos operarios. Temos até uma justiça especializada, que recebe as reclamações trabalhistas, concilia e julga soberanamente os feitos, só havendo das suas decisões recurso para o Supremo Tribunal Federal, nos casos previstos em lei.

O protesto, portanto, não passa de mais uma agitação comunista, visando estabelecer confusão nos circulos internacionais.

EFETIVAÇÃO DOS PRACINHAS

O sr. Adão Pereira da Silva apela para o governo solicitando efetivação de todos os ex-expedicionarios nos cargos interinos que porventura ocupem nas repartições publicas. E' que os interinos são obrigados a concurso e, se não aprovados, têm de deixar a vaga para os que provaram maior capacidade para o serviço administrativo. Agora pesa sobre os interinos nas condições indicadas a ameaça de demissão em massa para dar lugar aos aprovados em concurso. Os ex-pracinhas pleiteiam regime de exceção, a titulo de reconhecimento oficial aos seus serviços na guerra.

IMPOSTO SOBRE INDENIZAÇÃO

Um leitor pede a atenção da Camara dos Deputados para o caso da cobrança de Imposto de Renda sobre indenizações por dispensa sem justa causa. Cita o episódio de uma sua filha, despedida de uma grande companhia estrangeira. Viuva, tendo de manter os filhos não recebeu a indenização. Apelou para a Justiça do Trabalho e obteve ganho de causa em duas instancias mas ainda falta a ultima. Há seis meses espera solução final. Enquanto isso acumula dividas, juros, juros, juros de juros, honorarios de advogados. Ao fim de tudo isso restará muito pouco do que tem a receber. E não receberá coisa alguma se o Imposto sobre a Renda lhe tomar o que sobra.

AS ROTAS AÉREAS PRECISAM DE AGUA

Os funcionarios da Diretoria de Rotas Aéreas e da Diretoria de Aeronautica Civil apelam para o brigadeiro Eduardo Gomes no sentido de jogar o seu prestigio pessoal junto á Prefeitura a fim de obter um abastecimento dagua regular para as suas repartições.

COMPLEXO DE TERROR

O sr. Valter Alves Mendes teme a população de Viçosa, onde reside. A não ser em Kirikombs, a cidade imaginada por Vão Gôgo não acreditamos que possa existir alguem que haja sentido um tal medo pessoal contra toda uma coletividade. E de tal forma atua esse complexo de terror que o sr. Mendes teme até revelar a causa possivel ou provavel de sua prevenção contra o povo de Viçosa. O jeito parece-nos, será o sr. Valter Mendes mudar-se de um lugar que lhe oferece tantos perigos indefinidos.

QUESTÃO DE TRAFEGO

Problema para o sr. Edgard Estrela resolver:

"Da Praia de Botafogo, junto ao Mourisco os veiculos tomam direções diversas, procurando chegar a Copacabana. Uns vão pelo Tunel Velho outros pelo Tunel Novo. Rumo ao Tunel Velho seguem os bondes 12 e 14 e os onibus 53 e 54, um por Siqueira Campos outro pela rua Santa Clara. Pelo Tunel Novo seguem varias linhas de bondes e mais os onibus 2 — 3 — 5 — 11 — 12 — 56 — 64 — 67 — 68 — 70 — 103 — 105 e 114 alem de abundantes. E' uma injustiça que se comete contra os moradores do trecho servido pelo Tunel Velho essa preferencia pelo Tunel Novo

IMINENTE A CRISE POLÍTICA NA ESPANHA

LEI DE RECIPROCIDADE VOTADA NO CONGRESSO

TRUMAN REDUZIRÁ OS IMPOSTOS

WASHINGTON, 15 (U. P.) — O Congresso enviou ao Executivo a tão discutida prorrogação, por um ano, da lei de tratados de reciprocidade, com novas limitações á faculdade do presidente de reduzir os impostos.

A atuação do Congresso ficou terminada ao aceitar a Camara de Representantes, sem debates, as emendas que o Senado fez ontem á lei procedente daquela casa.

O Executivo havia pedido a prorrogação por tres anos na forma vigente da lei e os democratas, em ambas as Camaras, lutaram infrutuosamente contra as modificações introduzidas pela oposição.

Na forma como finalmente foi aprovada a lei atual vigorará apenas até 30 de junho do proximo ano, quando cessarão os poderes do presidente para assinar tratados de reciprocidade, enquanto, no que se refere ás reduções mutuas de impostos, com o objetivo de estimular o comercio reciproco, terá o chefe do governo de consultar antes a Comissão de Impostos da Camara.

Essa Comissão, nesses casos, realizará audiencias publicas para determinar se as reduções propostas prejudicam ou não os produtores norte-americanos e no prazo de quatro meses a partir da data do pedido, deverá ser recomendado ao presidente o limite a que poderá chegar nessas reduções.

O presidente, contudo, poderá não levar em conta essas recomendações, se o julgar necessario, mas nesse caso terá de informar ao Congresso as razões de seu procedimento.

SERÁ REORGANIZADO O CONSELHO DE MINISTROS

MADRID, 15 (Por Edward Knoblaugh, do INS) — Nos circulos politicos de Madrid se apurou hoje que a tão esperada reorganização do Conselho de Ministros da Espanha será questão de uns dias.

Assegura-se, efetivamente, que a crise politica, prognosticada durante os ultimos dois anos, provavelmente se materializará em fins deste mês ou principio de julho proximo.

Alem disso, fontes bem informadas indicam que o generalissimo Francisco Franco está ansioso para efetuar certas mudanças ministeriais antes de partir para as ferias no mês proximo.

E' sabido que o setor dos negocios fez pressão sobre o governo para que efetue certas mudanças no ministerio de Comercio e Industria, atualmente a cargo de Juan Antonio Suanzes Fernandez, e no da Fazenda, que está sob a direção de Joaquim Benjumea Burin.

Nos circulos bancarios e centros de exportação se registrou uma firme oposição ás politicas destes ministros.

Os observadores politicos estimam que o generalissimo está disposto a ceder parte a pressão, num esforço destinado a aliviar o horizonte economico e financeiro da Espanha.

Ao mesmo tempo Franco poderia fazer o esperado anuncio de sua retirada, como presidente do Conselho de Ministros.

Durante os ultimos meses se disse que Franco considera que os outros dois cargos que detem — o de chefe de Estado e o de comandante das forças armadas — constituem conjuntamente uma responsabilidade de per si demasiado grave para um só homem.

Para substituir o Caudilho como primeiro ministro foram embaralhados os nomes de Esteban Bilbao, presidente das Cortes; o general José Varela, alto comissario espanhol em Marrocos e José Maria de Areilza, embaixador na Argentina.

O governo espanhol se transferirá, dentro de algumas semanas, para a capital de verão de São Sebastião onde permanecerá o generalissimo, enquanto a população de Madrid sofre uma temperatura tropical.

As missões diplomaticas em Madrid se dispõem tambem a transferir os seus escritorios para San Sebastian durante os meses de verão.

O caudilho, não obstante, passará as suas ferias em sua residencia de Galicia.

E' possivel, todavia, que este ano decida ir ás Ilhas Canarias para visitar o seu velho amigo, o tenente coronel Lorenzo Martinez Fuse, que foi conselheiro do Caudilho durante a guerra civil.

RESUMO TELEGRAFICO INTERNACIONAL (U P e I N S)

INVESTIGAÇÕES SÔBRE AS FORTUNAS DE GOERING E MARTIN BORMANN

Prestaram Informes Falsos Sobre a Produção — Novo Incidente Anglo-Russo Em Berlim

Um telegrama de Frankfurt revelou que os alemães estão empenhados em descobrir o que fizeram com suas fortunas o falecido marechal Hermann Goering e o desaparecido Martin Bormann. Além disso se está procurando determinar a futura disposição dos referidos bens. Ontem se anunciou que ambos os nazistas serão processados á revelia por um tribunal de desnazificação em Berchtesgaden começando as vistas na sexta-feira proxima.

PRESTARAM INFORMES FALSOS SOBRE A PRODUÇÃO

O jornal trabalhista russo "Taui" que é editado em Moscou, informou ontem, que o diretor de uma fabrica de automoveis foi severamente repreendido pelo ministro de Controle do Estado. Esclareceu o referido orgão que o diretor e o chefe de inspeção da mencionada fabrica foram acusados de prestar falsos informes sobre a produção mensal.

NOVO INCIDENTE ANGLO-RUSSO EM BERLIM

Soube-se, através um telegrama vindo de Berlim e enunciado por Omer Anderson, correspondente do INS naquela cidade, que ocorreu ontem, alí, um novo incidente entre ingleses e russos. As autoridades britanicas alegam que uma guarda especial de 15 soldados russos foi enviada para custodiar a estação de radio de Berlim, que se encontra no setor inglês de ocupação e do qual se pediu aos russos que retirem suas forças. Os funcionarios da estação afirmam que a guarda é "normal" mas os ingleses, não concordam com tal explicação.

ACEITA A PROPOSTA DO GENERAL MARSHALL

O correspondente do INS em Washington, George Durno, in-

Martin Bormann

forma ter o Departamento de Estado anunciado que a Russia por fim, tomou uma decisão destinada a solucionar o impasse diplomatico surgido entre o Oriente e o Ocidente, quando aceitou a proposta do secretario de Estado George Marshall para realizar uma conferencia no dia 30 de julho, a fim de discutir o reinicio do livre comercio e circulação pelo Danubio.

NAO HOUVE ACORDO COM A ARGENTINA

Ontem, em Buenos Aires um porta-voz da embaixada norte-americana informou haver recebido ao Departamento de Estado desmentindo que se tivesse chegado a um acordo com o governo argentino a respeito do preço dos produtos necessarios para a Administração da Cooperação Economica. Acrescentou que, dentro em breve, será dado a conhecer um comunicado oficial a respeito. Por sua vez, o embaixador James Bruce recusou-se a comentar a noticia.

AEROPLANO MAIS VELOZ QUE O SOM

O piloto de provas da Força Aérea dos Estados Unidos capitão Charles E. Yeager deu a conhecer, ontem, que a 14 de outubro de 1947 voou, pela primeira vez, num aeroplano com uma velocidade superior a do som. Yeager disse aos jornalistas que nesta data fez o primeiro vôo supersonico em Muroc, California, no avião foguete experimental da Força Aérea.

DESAPARECIDAS TRÊS SUPER-FORTALEZAS NORTE-AMERICANAS

Relata um despacho telegrafico de Weisbaden, na Alemanha que as Forças Aéreas Norte-Americanas na Europa estão preparadas para prestar o auxilio necessario na procura de três super-fortalezas que desapareceram entre as ilhas dos Açores e Lisboa. Os aviões que têm as marcas de identificação "Nan Love" ao que se acredita são aviões civis, pois varias super-fortalezas foram vendidas como material excedente, inclusive algumas a Suecia.

REGULAMENTAÇÃO DO CAMBIO MONETARIO NA COLOMBIA

Inquiridos, ontem, em Washington, pelos jornalistas que o foram procurar os funcionarios do Fundo Monetario Internacional declararam não estar inteirados das medidas que serão adotadas se não se chegar a um acordo ou transação com a Colombia a respeito de seu recente decreto regulamentando o cambio monetario. Revelaram que houve protesto contra essa medida que, disseram, "foi uma surpresa para o Fundo". Essa medida só pode ser comparada com a desvalorização do franco francês, que se realizou apesar do energico protesto do Fundo Monetario Internacional. A França, todavia, não foi expulsa dessa organização depois de adotar a referida medida.

COMPRA DO EXCEDENTE DO AÇUCAR CUBANO

Iniciaram-se, ontem, as negociações para a aquisição pela ECA ("Economic Cooperation Administration") de cerca de um milhão de toneladas de açucar cubano do excedente da ultima safra, depois de conversações preliminares entre o administrador da ECA, Hoffman, e o embaixador cubano.

O MOVIMENTO IMOBILIÁRIO DO BANCO HIPOTECÁRIO GRAMACHO S/A E SEUS REFLEXOS SOCIAIS

Presidida pelo ministro Ranulpho Bocayuva Cunha, presidente do Conselho do "Banco Hipotecário Gramacho S. A.", desta capital, foi levado a efeito, anteontem, no salão nobre da Associação Brasileira de Imprensa, o habitual jantar que aquele estabelecimento de crédito costuma oferecer, mensalmente, aos inspetores, vendedores e corretores de sua Carteira Imobiliaria.

O ágape, que, além de toda a diretoria do Banco e funcionarios homenageados, contou com a presença, entre outros, do ministro Benjamim Reis, membro do Conselho Consultivo, dr. Humberto de Melo Nóbrega, do Conselho Fiscal, e do dr. João Peixoto, presidente da Empresa de Crédito e Construções, transcorreu em meio da maior cordialidade e do mais vivo entusiasmo, dado que se festejava, tambem, o "record dos records" de vendas já verificado naquele Banco.

Realmente, feita a apuração das vendas efetuadas durante o mês de maio proximo passado, constatou-se terem atingido o numero de 354 lotes de terreno, no valor de Cr$ 6.044.400,00 em todos os Jardins que o Banco Hipotecario Gramacho S. A. está urbanizando e loteando no Distrito Federal e no Estado do Rio.

Aspectos tomados por ocasião do jantar mensal oferecido pelo Banco Hipotecario Gramacho S/A aos seus corretores. Ao alto o professor Santiago Dantas, quando discursava

Não tendo, o patrono das vendas do referido mês de maio, o eminente engenheiro João Carlos Vital, podido comparecer á reunião por haver enfermado repentinamente, fez-se representar pelo dr. Augusto Leivas Oteiro, que, após justificar a ausencia daquele patrono, congratulou-se com os funcionarios da Carteira Imobiliaria pelo extraordinario êxito alcançado.

Falou, a seguir, o ilustre professor Santiago Dantas, patrono das vendas do mês de junho, o qual, após exaltar a organização e os modernissimos métodos de venda adotados pelo Banco Gramacho, e de tecer justos louvores á sua segura direção e ao espirito de cooperação de seus dinamicos funcionarios, discorreu longamente sobre os mais recentes sistemas de administração bancaria, bem como as mais novas conquistas no terreno da técnica e da arte de vender.

A cintilante oração do prof. Santiago Dantas, que constituiu uma verdadeira aula de Economia Politica aplicada as atividades bancarias, hipotecarias e imobiliarias, tanto pelos ensinamentos que encerrava e luzes que trazia á questão, quanto pelas novas perspectivas e horizontes amplos que abria a todos, despertou o mais extraordinario interesse, sendo, ao terminar, calorosamente aplaudido e felicitado.

Encerrando brilhantemente a expressiva e democratica festividade, falou o ministro Ranulpho Bocayuva Cunha, que fez a entrega dos premios conquistados pelos agentes vencedores da campanha de vendas do mês passado.

SUL AMÉRICA CAPITALIZAÇÃO, S. A.
COMPANHIA NACIONAL PARA FAVORECER A ECONOMIA
CAPITAL REALIZADO CR$ 20.000.000,00
SEDE SOCIAL R. DA ALFÂNDEGA, 41 - ESQ. QUITANDA
CAIXA POSTAL 400 RIO DE JANEIRO

FORAM CONTEMPLADOS EM TODO O BRASIL PELO SORTEIO DE 31 DE MAIO DE 1948

226 títulos por Cr$ 3.830.000,00

COM AS SEGUINTES COMBINAÇÕES

QAZ — FBL — YYO — QKD — ISZ — QIZ

LISTA PARCIAL

De acordo com as informações colhidas pela Companhia, e sujeitas a retificação posterior, constam como sendo portadores dos títulos contemplados os seguintes:

7 TÍTULOS DE CR$ 100.000,00 DE PAGAMENTO MENSAL E ANUAL

AUREO RODRIGUES FERRAZ — C. Federal
GANEM NAHUM GANEM — C. Federal
GANEM NAHUM GANEM — C. Federal
ARISTON METZKER — Teófilo Otoni — Minas
ANTONIO M. GONÇALVES — B. Horiz. — Minas
MARCO BOTTEON — Birigui — S. Paulo
SOC. MERC. IMPORTADORA E EXPORTADORA LTDA. — Santos — S. Paulo

8 TÍTULOS DE CR$ 50 000,00 DE PAGAMENTO MENSAL

AIRTON SALGUEIRO — Recife — Pernambuco
JOAQUIM DUARTE — Recife — Pernambuco
JOAQUIM CASTRO — Assembléia — Alagoas
JOACIR BARRETO — Japaratuba — Sergipe
WALDEMIRO MENDES — Cach. Itapemirim — E. Santo
N. e CHRISTOVAM KYPRIADES — S. Paulo
MICHEL FRAGTENGERTZ — S. Paulo
Dr. ADOLFO GOIS — Londrina — Paraná

39 TÍTULOS DE CR$ 25 000,00 DE PAGAMENTO MENSAL E SALDADOS

EVARISTO MEDEIROS — Caicó — R. G. Norte
Dr. ARTHUR LOPES — Maceió — Alagoas
ANT.º BRASILEIRO — Garanhuns — Pernambº
ASCENCAO MAIA — Recife — Pernambuco
J. MARTINS & IRMAO — Salvador — Baía
CLOVIS ABREU — Mimoso Sul — E. Santo
OZÉAS HECKERT — Alegre — E. Santo
JOÃO KERN — Nova Friburgo — E. Rio
Cia. LINHAS BUFALO — Niterói — E. Rio
BCO. NAC. DESCONTOS p/c/ 3.º — C. Federal
ISHAC YOUSSEF CHREEM — C. Federal
ISHAC YOUSSEF CHREEM — C. Federal
Dr. GEORGINO CARNEIRO — C. Federal
ERNANI LINDENMEYER — C. Federal
DAISY DE SOUZA DANTAS — C. Federal
DELFIM LUIZ CUNHA — C. Federal
ARVKERNER LIMA BRITO — C. Federal
GELCY PALMER TRINDADE — C. Federal
Dr. PAULO MACHADO — B. Horizonte — Minas
FERNANDO MAXIMO — Varginha — Minas
JESER BRASILEIRO — Barão Cocaes — Minas
Dr. GALENO CARDOSO — B. Horizonte — Minas
SEBASTIAO CASTILHO — Serrania — Minas
JESUS MARTINS — Juiz de Fora — Minas
ADIB NADER — S. Paulo
ANTONIO V. SANTOS F.º — S. Paulo
IRIO BORGONOVI — Jundiaí — S. Paulo
ACHILLES SANTIAGO — S. Paulo
ABRAHAO B. LEVI — S. Paulo
ORLANDO ALVES — S. Paulo
VICENTE FREDERICO — S. Paulo
JOAO ROBLES — Atibaia — S. Paulo
ZENO ALVES COSTA — Ibitinga — S. Paulo
YOICHI OGIHARA — Andradina — S. Paulo
CARLOS NESTOR O. RONCA — S. Paulo
ANGELITA STROSSENREUTHER — S. Paulo
LEONTINA R. ROLLIN — Garças — S. Paulo
ORLANDO LANÇONI — S. Paulo
TOSIO AGATA — Curitiba — Paraná

5 TÍTULOS DE CR$ 20 000,00 DE PAGAMENTO MENSAL

NATAN SCHEVER — S. Luiz — Maranhão
JOSE' ANT.º COSTA — Recife — Pernambuco
LUIZ S. RAMOS — Recife — Pernambuco
YOLANDA CAVA — Pres. Wenceslau — S. Paulo
SALIM MIGUEL — Americana — S. Paulo

164 TÍTULOS DE CR$ 10 000,00 DE PAGAMENTO MENSAL E SALDADOS

Dos quais foram contemplados na Capital Federal, nos Estados do Rio, Espírito Santo e Minas Gerais, os seguintes:

Tello Oliveira Borja — C. Federal
Jacques Hoffmann — C. Federal
Rubem Araujo — C. Federal
Matheus Martins Noronha — C. Federal
Martiniano Pereira Caldas — C. Federal
Henrique Rosenberger — C. Federal
Caetano Grosso — C. Federal
Antonio José Araujo — C. Federal
Alfredo Concilio — C. Federal
Darcy Gomes da Silva — C. Federal
Armando Villela — C. Federal
Maria Gomes Amaral — C. Federal
Francisco Dias — C. Federal
Serafim Oliveira — C. Federal
Antonio Araujo — C. Federal
Manoel Lopes Valle — C. Federal
Francisco Barbosa — C. Federal
Leda van Erven Estrella — C. Federal
Carlos Roberto Pinheiro — C. Federal
Angelina Carpi — Niterói — E. Rio
Deoclécio Costa — Nova Iguaçú — E. Rio
Fernando Requião — Vassouras — E. Rio
José Ortiz — Campos — E. Rio
Ellen Gearing — Petrópolis — E. Rio
Antonio Cruz Arêas — Campos — E. Rio
Miguel Balleiro — Resende — E. Rio
João J. Amaral — Barra Mansa — E. Rio
Arino Amorim — S. Gonçalo — E. Rio
Tanclides Araujo — Sto.º Eduardo — E. Rio
Antonio Abrantes — S. Gonçalo — E. Rio
Jayme Valdetaro — Itarana — E. Santo
Accly Schwartz — Afonso Claudio — E. Santo
Candida Pereira — Lagoa Dourada — Minas
Janot Ferreira — Frutal — Minas
Waldemar Andrade — Nepomuceno — Minas
Nabor Castro — Ewbank Câmara — Minas
Antonio Murad — Lavras — Minas
Maria Helena Martins — B. Horizonte — Minas
Ella Anderson — Viçosa — Minas
Dr. Oswaldo Silva — Pompéo — Minas
Jacob Castro — Viçosa — Minas
Roberto Drumond — Ponte Nova — Minas
Maria Abreu — Pedra Branca — Minas
Raimundo Arruda — Belo Horizonte — Minas
José Ma. Silveira — Três Pontas — Minas
Ma. Lourdes Cruz — B. Horizonte — Minas
Agostinho Rodrigues — Itabirito — Minas
Dr. Bolivar Lima — Barbacena — Minas
Josemar Costa F.º — B. Horizonte — Minas
Damasia Faria — Caratinga — Minas
Plácido Rodrigues — Ibatiba — Minas
Santiago Marques — Três Corações — Minas
Vicente Pifaro Ltda. — Gov. Valadares — Minas
Alexandre M. Silva — Itanhandú — Minas
Rosalio Grilo — Santos Dumont — Minas
Rubens Santos — Silvianópolis — Minas
Ant.º Dias Oliveira — Bicas — Minas
Noé F. Souza — Catiara — Minas
Maria José Rib.º — Baependí — Minas
Irmãos Saggioro — Juiz Fora — Minas
José A. Alves — Juiz de Fora — Minas
Ana Gomes — Juiz de Fora — Minas
Dr. Justino Sarmento — Juiz Fora — Minas
João B. Vargas — Juiz Fora — Minas
Florisbelo Coelho — Araguari — Minas
Advirges Silva — S. Seb. Paraiso — Minas
Rita Dias — Botelhos — Minas

3 TÍTULOS SALDADOS DE CR$ 5 000,00

CIA. FAB. BOTÕES E ARTEFATOS DE METAL — C. Federal
ETELVINO FERRAZ TEIXEIRA — Jaú — S. Paulo
ANGELO RAPPA — Cruzeiro — S. Paulo

ATÉ MAIO DE 1948
FORAM CONTEMPLADOS TITULOS NO VALOR TOTAL DE
CR$ 299.860.000,00
O PRÓXIMO SORTEIO SERA' REALIZADO EM 30 DE JUNHO

Tratado de Paz Com a Alemanha Ocidental

LONDRES — 15 — (INS) — Em fontes autorizadas inglesas se confirmaram hoje a possibilidade de se assinar, dentro em pouco, um tratado de paz para a Alemanha Ocidental.

O novo tratado teria o nome de "estatuto de ocupação" e viria substituir a "capitulação incondicional", como base para o futuro governo militar da região.

O projeto foi revelado ontem em Frankfurt por um alto funcionario do governo militar de ocupação.

Por seu lado, porta-vozes ingleses afirmam que o novo estatuto modificaria radicalmente a atual estrutura politica da Alemanha pois determina o estabelecimento de um governo federativo na Alemanha Ocidental, de acordo com as bases assentadas na recente conferencia de Londres entre seis nações.

A Camara dos Comuns, por sua vez, apresentou uma moção recomendando ao governo de Londres que promova a realização de nova conferencia das quatro potencias, em relação com o problema da Alemanha.

Tal proposta foi apresentada ontem por sete deputados trabalhistas.

TRENAS DE 30 METROS — Cr$ 230.00
De lona metalica reforçadas, em caixa de couro legitimo typo ideal para engenheiros, agronomos agrimensores, topografos, etc. — Do afamado fabricante "Keufel & Esser" — Aven. Almirante Barroso, 90-4.º sala 411, tel. 42-7058 — Rio de Janeiro. — N. B. Atendemos pelo "Reembolso Postal e Aéreo".

A JOALHERIA MONROE VAI FAZER OBRAS
Grande Liquidação de jóias, relógios e objetos para presente, preços de arrasar!
Aproveite esta oportunidade para comprar barato relógios aos milhares, carrilhões quase de graça ! ! !
JOALHERIA MONROE
RUA URUGUAIANA 26 — ESQUINA DE 7 DE SETEMBRO

AS ARTES

T. KAMINAGAI

Antonio Bento

Dos pintores estrangeiros que nos ultimos anos se radicaram no Brasil, não ha duvida que Tadashi Kaminagai é um dos que melhor conhecem o seu oficio. Viveu varios anos em Paris, na época aurea de Montparnasse, onde teve oportunidade de travar conhecimento com as figuras mais representativas da arte contemporanea. Em nota que fiz sobre o Salão Nacional do ano passado já salientei que a pintura de Kaminagai era mais européia do que a de Fujita, o seu exotico patricio adotado pela escola de Paris. Enquanto esse artista permaneceu fiel ás técnicas e processos pictoricos de seu país, Kaminagai filiou-se sem constrangimento á pintura francesa, que teve com o impressionismo o movimento de maior influencia e amplitude no plano internacional. E' claro que Tadashi Kaminagai deu um passo adiante do impressionismo. Pode-se mesmo dizer que sua pintura tem preocupações mais construtivas do que a daquela escola francesa. Isso se pode ver principalmente nas suas naturezas-mortas, onde o pintor mostra não ter esquecido a lição do construtivismo cezaneano. Por sua vez, em varias das paisagens e marinhas desta exposição, o artista patenteia a largueza e o vigor de seu estilo. O emprego das cores complementares é sempre feito com segurança. Kaminagai conhece o segredo de modular com a cor, que tem importancia primordial em suas paisagens como nas composições com figuras. Sua pintura possui equilibrio e refinamento, qualidades caracteristicas da arte japonesa, que exerceu notoria influencia sobre varios dos mestres impressionistas. Donde se conclui que a adesão de Kaminagai á pintura post-impressionista foi um movimento logico, que obedeceu ás suas proprias tendencias etnicas.

Na exposição que inaugura hoje, no Ministerio da Educação, Kaminagai apresenta sessenta quadros. Algumas das paisagens da ultima fase são particularmente felizes. Ha mesmo uma excepcional, de Santa Teresa, duma fatura semi-abstrata. E a solução cromatica de outra paisagem de Botafogo, toda em tons de cinza, é tambem dos melhores achados da ultima fase do pintor. Uma grande nuvem parece ter comido um pedaço do Pão de Açucar, dando ao quadro uma atmosfera lirica, valorizada naturalmente por uma plastica de boa qualidade.

O TEATRO

QUARTA-FEIRA, 23 "PREMIÈRE" DE "UMA RUA CHAMADA PECADO"

Na proxima quarta-feira, 23 "Os Artistas Unidos" lançarão no Ginastico "Uma Rua Chamada Pecado", de Tennessee Williams, tradução de Carlos Lage.

Esta peça apresentará na sua interpretação um homogeneo trabalho de equipe pois os quatro principais papeis se equivalem na importancia.

Henriette Morineau fará "Blanche Du Bois" Graça Melo, "Roberto Kowalsky" e A Fregolente, "Mitchell".

Tomarão parte ainda no desempenho, Maria Castro — Margarida Rey — Dary Reis — Jacy Campos — Luiz Frois e Zeny Pereira.

ESTREARA' DEPOIS DE AMANHA UMA COMPANHIA DE "REVISTAS DE BOLSO" EM COPACABANA

Conforme tem sido noticiado, Geysa Boscoli, organizou uma companhia de "revista de bolso" para fazer estrear em Copacabana no Teatrinho Jardel

Do elenco fazem parte: Grau de Otelo — Juan Daniel — Gloria Bara — Mara Rubia — Ernani Filho — Paes de Oliveira — Vina de Souza — Liana Montez — João Silva — Chiquitita Flores — Yvone Gipsy e outras atrações todos dirigidos por Ester Leão, e, na parte musical pelo grande compositor Valdemar Henrique.

A apresentação desse conjunto se fará depois de amanhã, com a peça "Fi-Flu".

ALBERTO RIBEIRO EM "LEILÃO DE GAROTAS!"

O cantor luso que Chianca de Garcia lançou com grandioso exito em sua nova produção de sucesso: "Leilão de garotas!", a deslumbrante "féerie" de Paulo Roberto e J Maia que o João Caetano esta mostrando diariamente ao publico carioca, vem encantando a quantos estão aplaudindo essa nova criação do mago da revista.

Alberto Ribeiro, muda seu programa dentro de "Leilão de garotas!", todas as semanas.

Este, para atender a muitissimos pedidos, cantará "Casinha Branca" o seu prefixo no Radio e que já está nos ouvidos do povo "Granada", o exito de Lara e "Marco do Correio" canção popular que interpretou em um de seus filmes.

Na proxima semana, Alberto oferecerá um programa só de fados.

ZULMIRA VAI VOLTAR PELA MÃO DE CHIANCA

Chianca de Garcia o magico realizador do teatro musicado que tem o dom de descobrir e criar estrelas acaba de enriquecer o seu já inegualavel elenco, com a aquisição sensacional de Zulmira Miranda a formosa e escultural garota dos "mil feitiços" e que deverá estrear na sua proxima produção.

O publico carioca de bom gosto, que é o de Chianca, esta de parabens, porque Zulmira vai voltar.

A MENTIRA TEATRAL

Antonio Vasques não tem nada com a publicidade de Déo Maia.

VOCE SABIA

que o Recreio custa ao Valter Pinto onze mil cruzeiros mensais e ele o subloca a mais de cem mil ás outras companhias tambem mensalmente?

COISAS QUE INCOMODAM

O Pascoalzinho achar que "os outros" devem construir teatros.

O presidente Eurico Dutra, o marechal Alexander, o sr. João Borges Filho, presidente do Jockey Club e o desembargador Candido Lobo, quando o governador geral do Canadá se dirigia á tribuna social do Hipodromo da Gavea. (Foto Sombra)

SESSÃO DE CINEMA NA A. B. I.

No auditorio da Casa do Jornalista, realiza-se, hoje, ás 17.30 horas, a sessão cinematografica dedicada aos associados e suas familias, sendo apresentado, além de um complemento nacional, o filme "Tudo isto e o céu tambem".

O ingresso será feito com a apresentação da carteira social

FILME EM EXIBIÇÃO PREVIA, NO AUDITORIO DA A. B. I.

A secretaria da Associação Brasileira de Imprensa está distribuindo já os convites para a exibição prévia, a realizar-se depois de amanhã, sexta-feira ás 20.30 horas em seu auditorio, dedicada aos criticos, intelectuais e socios da A. B. I. do filme "Crime em Paris", premiado em 1947, no Festival Bienal de Veneza, como a melhor realização cinematografica.

Os ultimos convites para essa exibição podem ser ainda procurados na secretaria da O. B. I.

O INEVITAVEL SR. DUBOIS

Esta será a proxima atração da França Filmes do Brasil no cine Pathé, protagonizada por Annie Ducaux e André Luguet a famosa dupla comica de "As loucuras de Florence", que novamente reunidos, sob a direção do genial realizador de "O Eterno Marido", Pierre Billon, nos fornecerá os mais deliciosos momentos, através uma historia de fina e pura comicidade, sem necessidade de recorrer ás chancudas...

"O Inevitavel sr. Dubois", (L'Inevitable M. Dubois), pode se considerar como uma expressão classica do humor francês de sutil sarcasmo, luxuosa apresentação e dialogos cheios de agilidade.

Annie Ducaux, sempre brilhante, sempre "exquise", regressa em plena vivacidade do seu já comprovado talento, e nota importante, magnificamente bem vestida.

Além de sua sã e rica alegria, "O Inevitavel Sr. Dubois" tem a valoriza-lo magnifico dialogo de Marie Gilbert Sauvajon responsavel, e isto já é bastante, pelo muito da profundeza humana de "Casa das Sombras".

O FILME DE HOJE

PALACIO: — "Viuva Gaiteira" — Alice Archambeau.

O COMENTARIO DA NOITE

— Vai ser inaugurado em Copacabana o "teatro de bolso" — informava ontem o ator Jardel Filho ao seu colega Ribeiro Fortes.

— Cuidado quando fôres lá — recomendou o Odilon Azevedo — não leve muito dinheiro.

O CINEMA

JA' AMANHÃ "MUSICA MAESTRO"

Uma garota de "Musica, maestro"

Um espetaculo para todas as idades é este que já a partir de amanhã estará nas telas dos cinemas Plaza, Parisiense, Astoria, Olinda, Ritz, Star, Primor Colonia e Republica.

Trata-se do esperadissimo "Musica, maestro", realização extraordinaria de Walt Disney onde, mais uma vez, ele dá mostras do seu notavel genio criador.

O filme se divide em varias sequencias, umas romanticas, outras de irresistivel humor, porem todas deliciosissimas.

Um colorido maravilhoso da maior realce ás belissimas cenas do filme, e, alguns dos nossos melhores cantores emprestam suas vozes aos seus personagens. Em "Musica maestro", ouviremo, juntamente com Nelson Eddy e a Orquestra de Beny Goodman, Dircinha Batista, Nuno Roland, Silvio Caldas, Carlos Golhardo, os Quitandinha Serenaders, Cesar de Alencar, etc.

"O SEGREDO DE CYNTHIA" — E CINTHIA E' A LINDA LUCILLE BREMER DA METRO-GOLDWYN-MAYER

Da Metro-Goldwyn-Mayer, teremos, amanhã, nos Metros Tijuca e Copacabana a estréia de "O segredo de Cynthia", que a linda Lucille Bremer posou com Lionel Barrymore, James Craig, Jayne Meadows, Henry Stephenson, Alma Kruger e outros "players" de categoria.

Lucille Bremer, que vimos tão encantadora em "Yolanda e o Ladrão", é a feliz interprete do intenso papel de Cynthia, uma jovem acusada de enfermidade mental salva, finalmente, pela dedicação de um jovem médico que por ela se apaixona.

Muito expansivas são todas as cenas de Lucille Bremer dona de intensa sensibilidade, sem duvida uma das mais valiosas figuras do atual elenco da Metro-Goldwyn-Mayer.

BURT LANCASTER E LIZABETH SCOCT EM "ESTRANHA FASCINAÇÃO"

Burt Lancaster — o galã brutalidade — e Lizabeth Scott, — a estrela sedução — achiam-se reunidos pela primeira vez na tela, em "Estranha fascinação", empolgante drama da Paramount que os cinemas São Luiz Vitoria, Roxy Carioca e Floriano começarão a exibir segunda-feira proxima.

O tema de "Estranha fascinação" forte e vibrante, mostra de maneira cruamente realista a vida noturna dos grandes clubes noturnos de Nova York, e os dramas profundos e sordidos que se desenrolam por trás dos seus letreiros luminosos e de sua cortina de luxo.

Magistralmente interpretado por Burt, Lizabeth e mais Kirk Douglas, Wendell Corey e Kristine Miller "Estranha fascinação" assinalará sem duvida alguma um dos grandes lançamentos cinematograficos do ano.

CONTINUARA' EM CARTAZ NO METRO PASSEIO "A ORQUIDEA BRANCA"

A direção da Metro-Goldwyn-Mayer, resolveu deixar mais uma semana, no Metro Passeio, "A orquidea branca", a fim de proporcionar aos fans de Barbara Stanwyck mais uma otima oportunidade de assistirem este sensibilizante filme da Enterprise apresentado pela Metro-Goldwyn-Mayer, que foi dirigido por André de Toth, e produzido por David Lewis.

Ao lado de Barbara Stanwyck veremos David Niven, Maria Palmer, Joan Lorring, Richard Conte, Richard Hale, Edward Ashley, Natalia Schafer Gilbert Roland, Natalia Schafer Marta Forbes, M. Romanoff e outros.

Dia Astrologico

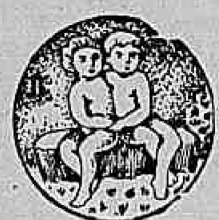

HOJE, 16 — Pode viajar, encetar negocios novos, pedir favores, tratar de assuntos juridicos ou financeiros.

ACONTECERA' HOJE AO LEITOR:

Seguem-se as possibilidades felizes ou não de hoje com horas e numeros promissores para os leitores nascidos em quaisquer dia mês e ano, nos periodos abaixo:

PARA OS NASCIDOS:

ENTRE 22 DE DEZEMBRO E 20 DE JANEIRO:
Resoluções de negocios vantajosos Manhã agradavel com noticias promissoras. 3 6 9. 19. 21 e 32. (horas e numeros).

ENTRE 21 DE JANEIRO E 18 DE FEVEREIRO:
Desfavorabilidades, com discussões domesticas e irritação. 14 16 e 19; 41. 51 e 91. (horas e numeros).

ENTRE 19 DE FEVEREIRO E 20 DE MARÇO
Contrariedades sentimentais e riscos de rompimentos de amizade. 5. 7 e 10. 12. 34 e 37. (horas e numeros).

ENTRE 21 DE MARÇO E 20 DE ABRIL:
Dia propicio para os namorados e contrario para as operações cirurgicas e negocios vultosos. 11. 12 e 21; 28. 39 e 48. (horas e numeros).

ENTRE 21 DE ABRIL E 20 DE MAIO:
Energias dispersadas, imaginação grandiosa e pequena realização. 11. 20 e 22; 11. 22 e 44. (horas e numeros).

ENTRE 21 DE MAIO E 21 DE JUNHO:
Desentendimentos, ruscas domesticas. A tarde será mais agradavel, entre expressões de amigo e hipocritas haverá manifestações de amigos leais. 11 20 e 21; 38. 47 e 57. (horas e numeros).

ENTRE 22 DE JUNHO E 22 DE JULHO:
Contrariedades domesticas e espirito revoltado. A tarde será agradavel com encontros amorosos. 14. 16 e 18; 41. 51 e 81. (horas e numeros).

ENTRE 23 DE JULHO E 23 DE AGOSTO:
Indagações psicologicas, encontros agradaveis e disposição aventureira. 11. 22 e 23; 74. 75 e 76. (horas e numeros).

ENTRE 24 DE AGOSTO E 22 DE SETEMBRO:
Arduas tarefas, insucessos e desarmonia conjugal. 2. 4 e 24; 20 40 e 60. (horas e numeros).

ENTRE 23 DE SETEMBRO E 22 DE OUTUBRO
Manhã de abstração e de inquietude. A tarde será de melhores augurios. 3 5 e 23; 21. 32 e 41. (horas e numeros).

ENTRE 23 DE OUTUBRO E 22 DE NOVEMBRO
Não serão aconselhaveis os negocios de grande vulto, Aspectos fortemente desfavoraveis 7 9 e 11; 331. 36 e 47. (horas e numeros).

ENTRE 23 DE NOVEMBRO E 21 DE DEZEMBRO
Negocios mal sucedidos devido á precipitação. 12. 13 e 14; 71 31 e 41. (horas e numeros).

PRISÃO DE VENTRE?
MINORATIVAS
NÃO PRODUZEM CÓLICAS

HEMORROIDAS
tratamento sem dor e sem operação por processos modernos
DR. OLIVEIRA
R. VISCONDE RIO BRANCO n. 67-1 — Tel 42 5509
Hora marcada das 15 ás 18.

Cartaz do Dia

CINEMAS

METRO-PASSEIO — "Orquidea branca" com Barbara Stanwyck. Ao meio dia — 2 — 4 — 6 — 8 e 10 horas.

PLAZA — "A caminho do Rio" com Bing Crosby Dorothy Lamour e Bob Hope. A's 2 — 4 — 6 — 8 e 10 horas.

PALACIO — "Viuva gaiteira" com Abbott e Costello. A's 2 — 4 — 6 — 8 e 10 horas.

REX — "Rainha do Calendario" "Agente da Scotland Yard" e "A filha de Don Q.".

CAPITOLIO — (Sessões passatempo) — Jornais e desenhos Sessões a partir de 10 horas.

PARISIENSE — "A caminho do Rio", com Bing Crosby Dorothy Lamour e Bob Hope ás 2 — 4 — 6 — 8 e 10 horas.

PATHE' — "Mme. Bovary", com Mecha Ortiz. A's 2 — 4 — 6 — 8 e 10 horas.

IMPERIO — "As aventuras de Marco Polo", com Gary Grant A's 2 — 4 — 6 — 8 e 10 horas.

S. LUIZ — "Tem que ser você", com Cornel Wild e Ginger Rogers. A's 2 — 4 — 6 — 8 e 10 horas.

VITORIA — "Tem que ser você", com Cornel Wild e Ginger Rogers. A's 2 — 4 — 6 — 8 e 10 horas.

RIAN — "Tem que ser você" com Cornel Wild e Ginger Rogers. A's 2 — 4 — 6 — 8 e 10 horas.

MONTE CASTELO — "Viuva gaiteira" com Abbot e Cotello. A's 2 — 4 — 6 — 8 e 10 horas.

S. CARLOS — "Extase", com Heddy Lamarr e "Mulher Esporte e Natureza" Sessões a partir de meio-dia.

ODEON — "Aulas de amor" com Alida Valli A's 2 — 3 40 — 5 20 — 7 — 8.40 e 10 20 horas.

IPANEMA — "Charlie Chan e a Macumba", e "Serenata do vaqueiro", Sessões a partir de 2 horas.

METRO COPACABANA — "Orquidéa branca" com Barbara Stanwyck. — A's 2 — 4 — 6 — 8 e 10 horas.

ASTORIA — "A caminho do Rio" com Byng Crosby, Dorothy Lamour e Bob Hope. A's 2 — 4 — 6 — 8 e 10 horas.

ROXY — "Viuva gaiteira", com Abbot e Costelo A's 2 — 4 — 6 — 8 e 10 horas.

OLINDA — "A caminho do Rio" com Byng Crosby Dorothy Lamour e Bob Hope ás 2 — 4 — 6 — 8 e 10 horas.

STAR — "A caminho do Rio" com Byng Crosby, Dorothy Lamour e Bob Hope A's 2 — 4 — 6 — 8 e 10 horas.

METRO TIJUCA — "Orquidea branca" com Barbara Stanwyck A's 2 — 4 — 6 — 8 e 10 horas.

CARIOCA — "Tem que ser você" com Ginger Rogers" e Cornel Wild A's 2 — 4 — 6 — 8 e 10 horas.

AMERICA — "Viuva gaiteira" com Abbot e Costelo A's 2 — 4 — 6 — 8 e 10 horas.

TEATROS

GINASTICO — "Medeia" ás 21 horas.

PHENIX — "Estrada do Tabaco" ás 21 horas.

FENIX — "Estrada do fumo" ás 21 horas.

SERRADOR — "Frutos da época", ás 20 e 22 horas.

GLORIA — "Carlota Joaquina" ás 20 e 22 horas.

RIVAL — "Beijo com molho" ás 20 e 22 horas.

TEATRINHO INTIMO DO LEME — "Ele ela e o outro" ás 21 horas.

JOÃO CAETANO — "Leilão de garotas", ás 20 e 22 horas.

A SOCIEDADE

ALEXANDER AO LUAR

Jacinto de Thormes

Quando o sr. Carlos Guinle abandonou a sua casa na Praia de Botafogo muitas foram as pessoas que lamentaram o fato. Uma das poucas grandes e senhoriais residencias do Rio desapareceria para ter o destino (aliás agradavel) de ser transformada numa embaixada. Evidentemente hoje entendemos o valor dessa mudança.

O que foi construido no ultimo andar do edificio da Praia do Flamengo é um milagre de bom gosto, de equilibrio e sobriedade. Os salões, os terraços enormes, jardins suspensos, tudo foi construido intencionalmente em torno dos mais admiraveis objetos de arte.

Nesse ambiente extraordinario aconteceu na noite de 12 de junho uma festa que certamente ficará marcada na historia das grandes recepções oferecidas pela tradicional familia brasileira dos Guinle.

O sr. e a senhora Carlos Guinle receberam o governador geral do Canadá e Lady Alexander e deram assim ao nobre visitante e á sua senhora ocasião de conhecer uma grande casa brasileira em dia de festa.

Era facil reconhecer nessa noite a elegancia das toillettes e a riqueza das joias participando da beleza das senhoras, entre as quais algumas das mais bonitas do país.

Um extraordinario espetaculo, diria eu. Os pares dançando sob uma lua que nem de encomenda. No jardim situado num oitavo andar as mesas animadas, o bar repleto de casacas, e esta vista gratuitamente maravilhosa. Creio que o marechal e Lady Alexander não poderiam ter tido melhor chance de sentir a hospitalidade brasileira do que tendo como "horts" o sr. e a senhora Carlos Guinle, auxiliados nessa simpatica tarefa pelos seus filhos, os srs. Jorge e Carlos e Jorge da Rocha Guinle e suas bonitas senhoras.

Presentes ao pequeno jantar que antecedeu a recepção estavam, além dos donos da casa e homenageados, os srs. ministro da Guerra e a senhora Canrobert Pereira da Costa, ministro da Agricultura e senhora Daniel de Carvalho, o embaixador do Canadá e a senhora James Scott Mac Donald, o embaixador da Grã-Bretanha e Lady Butler, o ministro e a senhora Joaquim de Souza Leão, o major e a senhora Mac Crimon, o sr. e a senhora Alberto de Proença Filho.

* * *

A esta altura me vejo na contingencia de interromper o relato do que foi esta magnifica festa para ceder ao problema tempo e espaço limitado. Amanhã estaremos juntos novamente participando do que foi esta noite esplendida e ainda sabendo quem foram os convidados.

ANIVERSARIOS

Fazem anos hoje:

SENHORES: — almirante João Francisco de Azevedo Milanez — Renato de Paiva Rio — ministro João Alberto — professor Inacio Raposo — Marques de Souza Dantas — Aureliano Portugal — Aristides d. Rocha Bastos e Oscar de Andrade, nosso confrade do "O Jornal".

SENHORAS: — Olga Brandão de Azevedo Ramos e Isolina Carvalho Cruz.

SENHORINHAS: — Edite de Carvalho Coutinho — W... Alvares Moreira e Maria Parada.

MENINO: — Antonio Jorge, filho do sr. Jorge de Henquim Kroff e da sra. Miaca de Medeiros Gualter Kroff.

NOIVADOS

Contrataram casamento a senhorinha Elodi Pereira da Silva, filha do sr. Osvaldo Pereira da Silva e da sra. Laura Leal da Silva, com o sr. Mario de Souza, filho do industrial Henrique de Souza Neves e da sra. Maria Aurora Alves Neves.

FESTAS

No proximo dia 19, sabado, oferecerá a Comissão do Recrutamento Rubro-Negro, noite dançante, das 18 ás 21 horas.

VIAJANTES

Passageiros embarcados no Rio hoje em aviões da Cruzeiro do Sul para Porto Alegre: — Jorge Pinheiro Borges — Gedeão Silveira — Ilka Klute da Silveira — Abelardo Fonseca e Pericles Amaral.

— Para Buenos Aires: — Ruy Moss de Melo Teixeira — Zuleika Ramalho Borges — Georgino Danti Canet e Monserrat Mirá y Campins.

Para Salvador: — Aida Embass hv Octayr de Luna Bertrand Fernandes e Humberto Lemos Lopes.

— Para Recife: — Genesio Reis — Nehemias Gueiros e Lenina Hipolito de Lira.

Passageiros da Panair:

Seguiu ontem com destino a Paris, o sr. Geraldo Horacio de Paula Souza, diretor da Faculdade de Higiene da Universidade de São Paulo.

— Procedente de Belo Horizonte ontem o senador Benjamin Gallati, eleito pelo PSD do Estado de Santa Catarina.

Passageiros da Pan American.

Procedente de Buenos Aires transitou ontem pelo Rio, com destino a Nova York, o engenheiro José Balb pertencente a Divisão Geral de Energia da Secretaria de Industria e Comercio da Argentina.

ENTERROS

Foram sepultados ontem:

A's 9 horas no cemiterio de São Francisco Xavier, o sr Elias Fruzman.

— No cemiterio de São João Batista; ás 11 horas os srs. José Joaquim Toscano de Brito e Augusto de Melo Carvalho e ás 17 horas, o sr. Wirmann Lagemann.

MISSAS

Serão celebrados hoje:

VIUVA PROFESSOR FERNANDO MAGALHAES — Da sra. Olga de Andrade Magalhães, viuva do professor Fernando Magalhães, ás 11 horas, na igreja de Nossa Senhora do Carmo.

— No altar mor da igreja da Candelaria, ás 10.30 horas, do sr. Enéas Galvão do Rio Apa.

— Do sr. Claudio Monnerat Laper ás 10.30 horas no altar mor da Catedral Metropolitana.

— No altar mor e no de Nossa Senhora das Dores da igreja da Candelaria ás 9.30 horas, do sr. Jorge de Sá Rocha.

— Do sr. Carlos Duque Hungria ás 9 horas na igreja do Mosteiro de São Bento.

— Na igreja de São Jorge ás 10.30 horas, do sr. Alvaro Assis Rocha.

Exposições

KAMINAGAI, no Ministério da Educação.

LEOPOLDO GOTTUSO, no Palace-Hotel.

Leopold Gottuso, nome admirado e querido nos circulos artisticos do Rio, inaugura, hoje, á tarde, no Palace Hotel, uma exposição de trabalhos seus dos quais se destacam retratos e naturezas mortas com flores.

Concertos

JACQUES THIBAUD, violinista, 18 do corrente, ás 17 horas, no Municipal.

Hoje, em 5ª recita de assinatura, do Grand Ballet de Monte Carlo, no Teatro Municipal, — "Coloquio Sentimental" ballet de Salvador Dali, famoso pintor surrealista, que tanta celeuma tem causado entre as diferentes platéias, que já o admiraram.

Para este bailado do repertorio do Grand Ballet de Monte Carlo, o celebre pintor surrealista Salvador Dali realizou um "decor" mais sensacional do que todos os seus anteriores cenarios para ballet. Sobre o tema inicial do poema de Verlaine: "Dans un parc solitaire et glace..." Dali imaginou um pano de fundo onde correm mil ciclistas, vestidos de luxuosos costumes, trazendo na cabeça pedras e véus. No meio deles uma mulher alternadamente que simboliza a solidão de um ser perdido na multidão. Um piano sem cordas e uma tartaruga vestida de noiva acentuam o pitoresco e a atmosfera estranha da decoração de "Coloquio Sentimental". A coreografia desse original bailado da estranha da decoração de "Covas, foi realizada por André Eglevsky, sobre a musica de um jovem compositor americano Paul Bowles. Constará mais do programa duas outras grandes criações, "Les Biches" de Poulenc e "As variações de Brahms" com musica este famoso compositor, ambos ballets coreografados por Bronislava Nijinska.

Os bilhetes encontram-se á venda na bilheteria do Teatro Municipal.

Conferências

SR. M. A. TEIXEIRA DE FREITAS — Hoje no Clube Militar ás 17 horas sobre o tema "A nova era" — "A era mundialidade e o Esperanto".

Tadashi Kaminagai, pintor japonês, que inaugura hoje, ás 16 horas, no Ministerio da Educação e Saude, uma exposição de seus ultimos trabalhos

O Grande Ballet de Monte Carlo na Cultura Artistica

Conforme anunciamos, foi transferido para domingo proximo, ás 21 horas, por motivo de força maior, o espetaculo coregrafico que constituirá o 223º sarau da Cultura Artistica.

Contratando o Grande Ballet de Monte Carlo para essa Noite de Ballet, que se auspicia de excepcional interesse, a Cultura Artistica mantem a atual temporada no mesmo e elevado nivel que lhe asseguraram as realizações anteriores.

Curso de Preparação Técnica do SENAC, no Pará

BELEM, 14 (Do correspondente) — Está sendo instalado nesta cidade um curso de preparação tecnica e profissional dos empregados do comercio, instituido pelo Senac, visando o aperfeiçoamento no trabalho de escritorio.

Neste curso especializado, alem das materias essenciais e uma revisão do curso feito, os alunos entrarão em contacto com disciplinas dos diferentes serviços de um modelar escritorio comercial, relacionando-se com varios institutos e repartições publicas ligadas ás atividades mercantis. A Delegacia do Senac paraense já está concitando matriculas para este curso.

COMPRA SE TUDO

Roupas usadas, máquinas de escrever e de costura, ventiladores, enceradeiras, radios e tudo que represente valor. Atende-se a domicilio. Sr. Moysés Fone: 43-7180

Dois Milhões de Pedras Preciosas na Exposição Internacional

O MOSTRUARIO AMAZONENSE — O mostruario do Estado do Amazonas será constituido de produtos de borracha, peles de repteis, guaraná e outros, de maneira a deixar nos visitantes da Exposição uma nitida impressão do que é a Amazonia. A esse respeito o sr. Anibal Porto, diretor da Federação das Associações Comerciais do Brasil e represen-tarde, nesta capital, do governo amazonense, afirmou que a variada produção do Amazonas, principalmente no setor extrativo, é uma das mais ricas do mundo. Seu mostruario apontará ao mundo a realidade do Brasil atual.

A representação do Espirito Santo na Exposição Internacional de Industria e Comercio que será inaugurada no dia 10 de julho proximo, em Quitandinha, mostrará, entre outras coisas, a industria de lapidações de pedras preciosas e semi-preciosas.

Os mostruarios exibirão duas bandeiras formadas pelas pedras, uma do Estado e outra do Brasil, entrelaçadas, empregando cerca de dois milhões de pedras lapidadas.

A industria do Espirito Santo nesse particular, é uma das mais ricas do Brasil. Sua produção mensal é de cerca de cem mil pedras. Mais de 150 maquinas trabalham na cidade de Baixo-Guandu, onde existem as mais ricas lapidações beneficiando as pedras de tamanho até de meio milimetro.

O mostruario do Espirito Santo na Exposição Internacional será, assim, um dos pontos de maior atração do certame.

Embaixadores da Musica e da Dança Espanhola

Integrado por 150 jovens naturais de varias provincias da Espanha, chegou ontem a esta capital um grande conjunto coral e de danças populares daquele país. Este conjunto visitou, ontem, o prefeito Mendes de Morais, apresentando-se incorporado ao Palacio Guanabara em trajes caracteristicos das varias provincias de Espanha.

Por outro lado apresentar-se-á ao publico carioca nos dias 22 e 23 do corrente, no Municipal, respectivamente ás 21 e 17 horas, e no Teatro Carlos Gomes em 24 do corrente ás 17 e 21 horas.

Novos Ônibus Para Petrópolis

Luxuosos e Confortaveis Carros Farão o Serviço Entre o Rio e a Cidade das Hortencias

A "Unica Auto-Onibus Ltda.", uma das concessionarias da linha Rio-Petropolis, realizou, anteontem, uma viagem experimental com os novos onibus marca "Flexibel", que vem de adquirir nos Estados Unidos. Os novos onibus são possantes veiculos, de bela aparencia e equipados com ar refrigerado e excelentes almofadas, que tornam ainda mais agradavel a viagem até a cidade das hortencias.

A viagem experimental foi realizada com elevado numero de pessoas, convidadas dos diretores da Unica Auto-Onibus Ltda., representantes da imprensa, etc.

Em Bom Clima, no Hotel Promenade, foi oferecido um lauto almoço, tendo nessa ocasião usado da palavra o gerente da empresa, que anunciou a intenção dos diretores da Unica de cada vez melhor servirem à população.

Os diretores da Unica, srs. Naja Kouri e Salim Sales, foram muito cumprimentados pelos presentes por essa iniciativa que vem de melhorar sensivelmente os serviços de onibus entre as duas cidades.

AGÊNCIA DA CAIXA ECONÔMICA FLUMINENSE NA CIDADE DE PÁDUA

Aumenta a Rêde de Agencias da C.E.F.E.R., no Interior do Estado do Rio — O Dr. José Pedroso, Atual Presidente Daquela Autarquia, Homenageado Em Friburgo, Cantagalo e Pádua — A Solenidade de Instalação — Banquete no Rotary Clube — O Primeiro Dia de Movimento da Nova Agencia

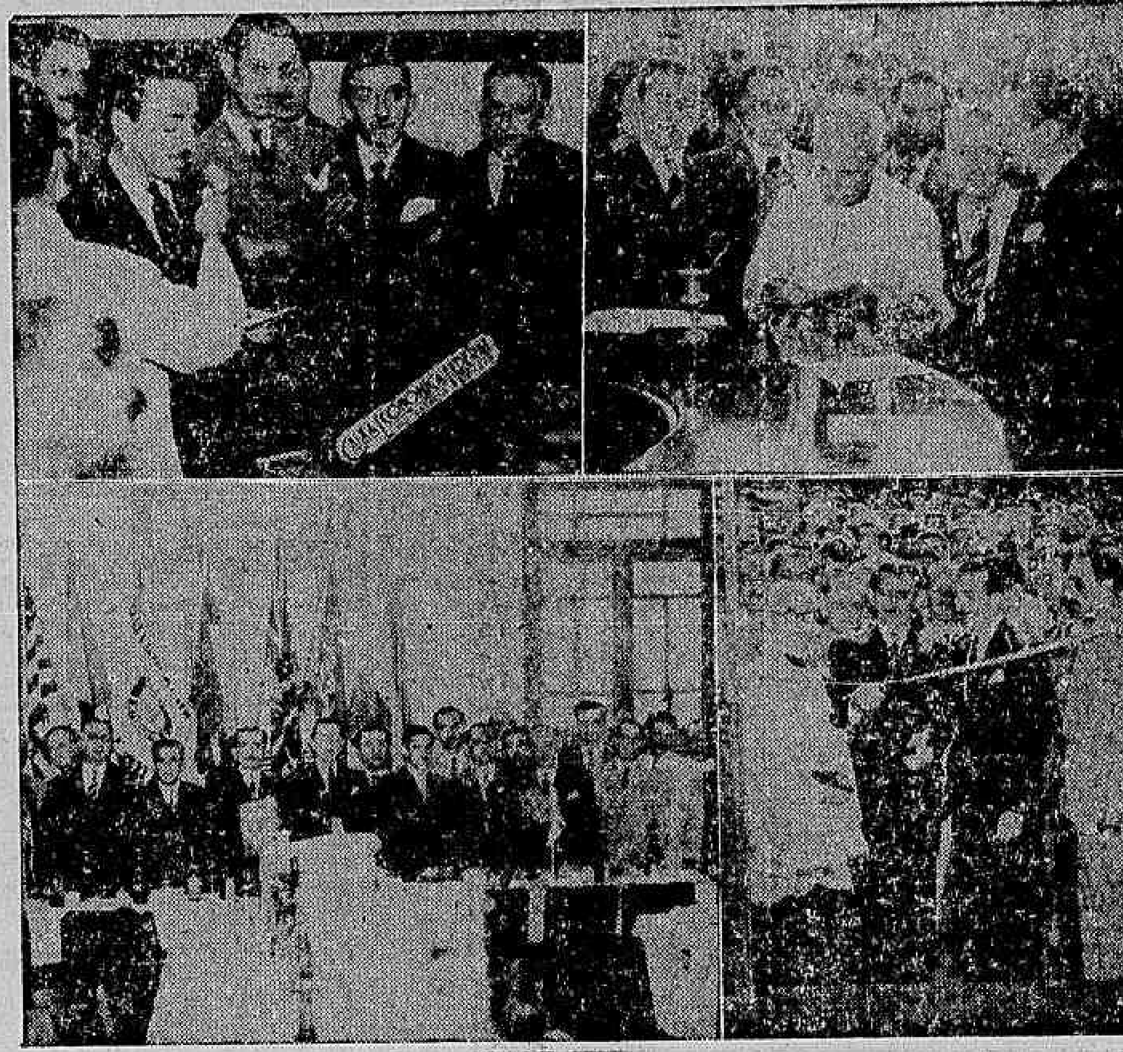

A gravura acima apresenta: No alto, á esquerda, o dr. José Pedroso proferindo o seu discurso na inauguração da Agencia de Padua; á direita, o paroco local ministrando a benção da nova Agencia; em baixo, á esquerda, aspecto feito minutos antes do banquete com o qual os rotarianos homenagearam o dr. José Pedroso; á direita, o prefeito de Padua, sr. Procopio Sales, cortando a fita simbolica da Agencia da Caixa Economica

Mais uma agencia da Caixa Economica Federal do Estado do Rio vem de ser instalada no interior fluminense, o que equivale dizer, mais uma cidade do vizinho Estado em condições de usufruir os beneficios daquele acreditado estabelecimento bancario.

Desta vez, foi na cidade Padua que o dr. José Pedroso, presidente da C. E. F. E. R., encabeçando numerosa caravana de autoridades, parlamentares, altos funcionarios e jornalistas, inaugurou no dia 12 p. passado, uma Agencia da Caixa, dando mais um passo na realização do seu programa de instalar uma ampla rede de Agencias nas principais cidades da velha provincia.

HOMENAGENS EM FRIBURGO E CANTAGALO

Partindo de Niterói pela manhã do dia 11, o dr. José Pedroso e comitiva passaram em Friburgo, onde foram homenageados pelo prefeito, sr. Cesar Guinle, demais autoridades e elementos da sociedade local, tendo o presidente da Caixa ocasião de declarar que seguindo instruções do presidente Eurico Dutra, pretendia estender até aquela importante cidade fluminense a rede de casas proletarias que a Caixa está iniciando.

Em Cantagalo, o prefeito local, sr. Joaquim da Costa Sobrinho, á frente de autoridades e de numerosos vereadores homenageou o dr. José Pedroso e caravana com um cocktail. Nessa ocasião, um dos oradores conferiu ao presidente da Caixa Economica Fluminense o titulo de "Cidadão Honorario de Cantagalo", sugestão que foi coroada pelas mais expressivas manifestações de simpatia.

O POVO ACORREU EM MASSA

No dia 12, a cidade de Padua viveu momentos de intensa vibração, com as cerimonias de inauguração da Agencia da Caixa Economica. O ato contou com a presença do prefeito Procopio Sales, do Paroco local, vereadores, representantes da magistratura, pessoas de destaque nas camadas sociais alem de grande massa popular.

A CERIMONIA DA INAUGURAÇÃO

Após a benção da nova Agencia, ministrada pelo vigario de Padua, o prefeito Procopio Sales cortou a fita simbolica, tendo inicio os discursos. Falaram varios oradores, todos eles ressaltando o programa que o dr. José Pedroso vem executando na Caixa Economica, o que tem aumentado cada vez mais o credito daquela autarquia em todas as camadas sociais do Estado do Rio. Terminando a solenidade, falou o dr. José Pedroso, em cujo discurso frizou o interesse do presidente Dutra em que a C. E. F. E. R. atinja as suas finalidades, em beneficio da laboriosa população do Estado do Rio.

HOMENAGEM DOS ROTARIANOS

O dr. José Pedroso e comitiva foram ainda homenageados pelos rotarianos de Padua e cidades vizinhas com um banquete, o que constituiu uma nota de alta distinção.

PRIMEIRO DIA DE MOVIMENTO

No seu primeiro dia de funcionamento, a Agencia de Padua teve um grande movimento de depositos, o que dá um sinal evidente de que o povo do Estado do Rio está confiante na Caixa Economica, já pela garantia que tem por parte do governo federal, já pelo programa que o atual presidente vem realizando, enquadrando-a nas suas verdadeiras finalidades sociais.

CINEMA EDUCATIVO DO SESI PARA OS TRABALHADORES E SUAS FAMILIAS

Como é sabido, o Serviço Social da Industria, dentro do seu programa de assistencia aos trabalhadores, vem realizando uma serie de palestras nos centros fabris fluminenses, sendo exibidas, nessas ocasiões, peliculas cinematograficas de carater educativo. Crescente tem sido o interesse demonstrado pelos operarios, como se vê pelo flagrante acima, colhido quando de uma das ultimas sessões levadas a efeito pelo Serviço de Educação Social do SESI nas fabricas de São Gonçalo, no Estado do Rio. O flagrante é um aspecto da numerosa assistencia que compareceu ao espetaculo, realizado no amplo salão da Vidreira Sports Club, pertencente aos trabalhadores da Companhia Vidreira do Brasil, situada em Neves, segundo municipio fluminense.

Dr. Américo Caparica
Clinica Médico Cirurgica
Consult. R. Visconde do Rio Branco 31 — Tel. 42-205?
Diariamente das 16 ás 19 hs
Res. Rua Washington Luis 103 2. — Tel. 32 1875

Américo Brasilico
ADVOGADO
Escritorios: Rua Senador Dantas, 20, Sala 24 — 32.7846 — Quitanda, 59-3, Sala 31 — 43-7399
Residencia 23-0578
Diariamente

Geladeira Frigidaire
Particular vende, chegada nestes dias dos Estados Unidos. Rua Nascimento Silva, 364-Ipanema. Tel.: 47-1683

Dr. Emygdio F. Simões
MEDICO
Do Hospital do Servidor da Prefeitura
CLINICA GERAL — VIAS URINARIAS — CIRURGIA
Cons. R. Gen. Caldwell, 310 Telefone: 32 0637
Res. Av. N. S. Fatima 42- apt. 503.
Telefone: 32-3415

Doenças da pele
Sifilis, eczemas, varizes, ulceras das pernas, verrugas, espinhas, furunculos, micoses — Eletro-terapia
DR. AGOSTINHO DA CUNHA
Dip. Instituto Manguinhos; Assembleia, 73 Tel. 32 ...

DASP — Sua Orientação e Politica

A Refórma do Departamento, Orçamento, e o "L" do Plano Salte e o "Relator"

(De um Observador Administrativo)

O projeto de reforma do Dasp de autoria do deputado Antonio Feliciano, ressalvada a boa intenção do parlamentar, peca pelo desconhecimento dos principios e das razões de ordem tecnica, politica e administrativa que determinaram a criação e que regem a estrutura, que definem finalidades e atribuem funções a um orgão daquela natureza.

De todas as modificações operadas naquele organismo a proposta no momento é a que mais revela a indiferença do legislador politico pelas consequencias da lei para os serviços publicos e para o proprio presidente da Republica.

O objetivo em mira era uma reforma pura e simples e malvada. É "passar o abacaxi" adiante, pouco importando a essencia do problema.

Concordamos com a necessidade de alterar a atual estrutura do Departamento. Concordamos em tese, em que saia da esfera de suas atribuições a de elaborar a proposta orçamentaria. Concordamos que sua estrutura está viciada e cambaia.

Não concordamos, porém, com a estrutura proposta pelo deputado Antonio Feliciano. Não concordamos com a transferencia da função de elaborar o orçamento para o Ministério da Fazenda. Não concordamos com a transferencia para outro orgão da administração especifica das atribuições de realizar concursos. Não concordamos com a ausencia da estrutura proposta do necessario orgão para executar os trabalhos de organização. Não concordamos com a exclusão dessa estrutura de uma Divisão de Material. Não concordamos tambem com a redução do orgão sem que para tanto sejam apresentados argumentos que a justifiquem.

No projeto em foco não especificou o seu autor quem, como, onde e de que modo a atividade de organização atribuida ao novo Dasp será exercida.

Prevê uma Divisão de Seleção e Aperfeiçoamento encarregada de planejar os concursos com a assistencia do INEP, mas não prevê como ou que orgão realizará tais concursos.

Percebe-se a intenção — não muito clara — de criar a necessaria oportunidade para a consideração posterior de um projeto encampando o celebre e riquissimo e... sincero INEP de abiscoitar mais verbas e mais atribuições: a de realizar concursos, ampliando, multiplicando, exagerando o prestigio do seu diretor, que voltará a mandar com a arbitrariedade de que lhe é propria, nos serviços publicos em geral, administrando a seleção.

A transferencia do orçamento para o Ministerio da Fazenda implica em:

a) desrespeito ao interesse do presidente da Republica pela preparação do plano de trabalho da administração pela qual é o unico responsavel (e não o ministro da Fazenda);

b) entrega a um ministro de Estado que exerce função eminentemente politica, de uma função que o colocará, em face dos demais secretarios de Estado, numa posição privilegiada, porque poderá, com prejuizo de suas verdadeiras funções intrometer-se na politica dos ministerios a fim de impor a da sua propria pasta através do orçamento;

c) retira ao chefe do Executivo a responsabilidade pela coordenação superior de todas as atividades e trabalho da administração, porque o programa não foi elaborado sob uma orientação direta mas, sim, sob a orientação do administrador de um dos setores de atividades especificas do governo cioso naturalmente em defender sua atuação e prestigio no conjunto dos ministerios.

A elaboração da proposta orçamentaria pode sair do DASP mas para um outro orgão qualquer diretamente subordinado ao presidente ou que integre mesmo a sua secretaria.

Este é um principio que poderá ser levado em conta e a tempo por quem deseje fazer algo de serio e de eficiente em materia de organização administrativa quer seja quer não seja um legislador honesto e consciente de suas responsabilidades.

° ° °

O erro não reside na estrutura do orgão. A instituição é boa. Tão boa que não é privilegio de Estado fascista, como a ignorancia proclama.

O vicio está exatamente na orientação que lhe imprimem os homens desajustados para dirigi-la.

Um motorista bisonho, um motorista cego atira qualquer carro contra a parede.

O DASP é como o regime. Vamos defender o fechamento do Congresso, o estrangulamento das liberdades populares, a cassação dos direitos de manifestação da opinião porque no momento os homens que governam o fazem primariamente? Por que os politicos e os lideres de hoje não estão cumprindo o seu dever? Por que alguem manifesta uma opinião que pode ser nociva á sociedade?

° ° °

A instituição, as instituições em geral consubstanciam idéias. Estas ficam enquanto os homens passam.

O que acontece agora com o discutido departamento corre á conta da personalidade de seu diretor geral. Conquistou a confiança do presidente e, impelido pela sua vaidade doentia, tomou o freio nos dentes e sem medir consequencias, entregou-se á pratica de truques pueris e a prestidigitação de quinta classe até mesmo com a moeda do Tesouro, pretendendo, num passe inabil, metê-la todinha no bolso do colete com um plano de salvação em que entrou um "L" á guisa de advertencia.

E nessa letrinha esprimida no meio do suntuoso instrumento de redenção nacional que está a peninha! Cuidado com ela!

O plano tem distribuição por varios setores: Saude (S) Alimentação (A), Transporte (T) e Ensino (E). O "L" é a parte do plano que ficou escondida na manga. Pode ter um importante significado: comilança, por exemplo!

—O—

A proposito da criação da função de relator, referencia XXXIII, na tabela numerica do DASP, temos ainda algumas comentarios, chamando a atenção para o fato do sr. presidente da Republica.

Causa, em primeiro lugar, estranheza que o DASP tivesse remetido ao presidente da Republica aquela proposta. Todos nós sabemos o proprio reajustamento de vencimentos e salarios o consigna (para nossa satisfação) que a tendencia da administração seguindo a orientação impressa por ocasião da votação da Constituição, na Assembléia Constituinte, é de transformar os atuais extranumerarios mensalistas em funcionarios estaveis, equiparando-os.

A função de relator será segundo tudo indica, de caráter permanente no serviço publico muito embora privativa da Divisão de Orçamento. Poderá ser ampliada ou reduzida, mas sua tendencia natural é persistir na estrutura da administração. Dessa forma a função criada no DASP permanecerá mesmo que a Divisão de Orçamento mude "de mão", passando para o Ministerio da Fazenda ou sendo criada em seu lugar uma Comissão de Orçamento junto á Presidencia da Republica.

Embora tendo sido criada inconstitucionalmente a função de "relator" será preenchido por ato do sr. Mario Bittencourt Sampaio que segundo se adianta, cumprirá dessa forma a palavra empenhada num compromisso pessoal.

Já, como reverso da medalha, o sr. Correia e Castro quando quer nomear um "ajudante de tesoureiro" cargo isolado de provimento efetivo, do quadro da Fazenda tem de dirigir uma exposição de motivos ao presidente da Republica, para que este assine o decreto de nomeação.

No caso da função de relator a referencia é XXXIII com salario de Cr$ 3 300,00 mensais, o "ajudante de tesoureiro" do padrão "G" com vencimentos de Cr$ 1 650,00 mensais.

Apenas, para não passar pelo crivo do presidente da Republica, nem ser de provimento efetivo, é que o sr. Mario Bittencourt Sampaio levou o sr. general Eurico Dutra a consentir um ato inconstitucional, criando a função de relator.

O sr. presidente da Republica que tenha cuidado, pois o sr. Mario Bittencourt Sampaio já regressou do seu passeio á Europa e as designações de "relator", bem como outras "defesas", deverão surgir por aí.

"Crime em Paris" na A B I.

Será levado sexta-feira proxima, ás 20,30, na A.B.I. o filme "Crime em Paris", em sessão especial dedicada aos criticos, intelectuais e socios da Casa do Jornalista.

"Crime em Paris", produção da França Filme, foi premiado no Festival Bienal de Veneza, em 1947, como a melhor realização cinematografica.

Pedida a Intervenção em São Paulo

(Conclusão da 1ª pagina)

do dessa maneira sua melhor vitoria para os seus propositos de dissolução.

"Não é licito aconselhar que se deixe destruir o Estado em atitude de faquirismo, até que novas eleições se realizem. Elas aqui encontrariam as cinzas do que fôra São Paulo.

"É licita a atitude mental dos que aceitariam o sacrificio de um povo somente porque imaginam que a retirada do governador poderia, eventualmente, enfraquecer este ou aquele partido politico em seus propositos sobre a sucessão presidencial.

"A União Democratica Nacional de São Paulo, que, neste passo, nenhuma vantagem partidaria pretende, fala com clareza. Não pode, nem deseja falar de outra maneira sobre a situação do governador de São Paulo, unica e sem paralelo no Brasil.

"Encontram o país e São Paulo dentro da Constituição o remedio de que necessitam?

"Se a lei fundamental impedisse a salvação de tão vitais interesses, seria suicida. Mas tal não acontece. Seu texto não só consente mas impõe a solução necessaria e nem necessita para isso ser deformado e torturado, mas apenas cumprido com sentimento de patriotismo. E se interpretações divergentes coubessem, claro é que não seria admissivel preferir a que mata.

"É com amargura que o Diretorio da UDN de São Paulo proclama estes fatos. Nós de São Paulo educados na pregação civica de Rui humilhados e espezinhados pelos interventores da ditadura temos por sagrado a autonomia do Estado e repudiamos a palavra "intervenção". Mas, esta em que se trata de garantir a sobrevivencia do proprio Estado afastando os desatinos de um governador, mantidas intactas as franquias da Assembléia Legislativa paulista, das camaras e dos prefeitos municipais, mantido o integral respeito ás liberdades e garantias individuais sem nenhuma outra modificação, repetimos senão a do afastamento do governador, esta intervenção ou se fará salvando São Paulo e com ele o Brasil ou o sacrificio dos nossos destinos pesará na responsabilidade dos que não se animaram a cumprir os seus deveres".

Ardeu a Mata Que Circunda a Base Aerea de Santa Cruz

Grande incendio irrompeu na noite de ontem, cerca das 23,30 horas na mata que circunda a Base Aerea de Santa Cruz. O fogo alcançou maior violencia em frente aos predios destinados a moradia dos oficiais e em um dos lados da Base.

Compareceram ao local os bombeiros solicitados que foram pelas autoridades policiais do 23.º D. P. As chamas foram dominadas após ardua luta.

O comissario Raimundo Nonato solicitou o comparecimento dos tecnicos do Gabinete de Exames Periciais. Julga essa autoridade que o incendio foi um ato criminoso.

Não Se Esqueça

MONTEPIO DOS EMPREGADOS MUNICIPAIS

Será feito, hoje, das 11,15 ás 17 horas o pagamento das seguintes propostas de emprestimos:

MATRICULAS:

7644 — 13198 — 1801 — 20287

EMERGENCIAS

MATRICULAS:

107 — 877 — 2599 — 8485
11737 — 12052 — 13192 — 14360
15547 — 16157 — 16842 — 20697
20827 — 24693 — 25039 — 27921
28913 — 30609 — 35374 — 48420

O pagamento das propostas já anunciadas e não recebidas só será efetuado ás quintas-feiras.

EMPRESTIMOS CANCELADOS — MATRICULAS

2071 — 11339 — 12081 — 15962
16269 — 20505 — 24509 — 40765
52038 — 52059.

Absolvido o Assassino do Tio

Foi julgado ontem, no Tribunal do Juri, o réu Silvio Gracie, que no dia 8 de fevereiro do ano passado, cerca de 16 horas, no interior do predio n. 12 da rua Honorio de Barros, matou a tiros de pistola seu tio, Pedro Gracie Neto.

Funcionou na presidencia da sessão o juiz Sousa Neto; na acusação o promotor Teodoro Arthour e a defesa esteve a cargo do causidico Romeiro Neto.

Após longos debates, o réu foi absolvido, em virtude da justificativa alegada de legitima defesa, que ficou devidamente provada.

CRONICA ODONTOLOGICA:

"Diplomas Aos "Magotes"

D. Avila Tomé

— A historia de hoje é bem uma especie assim de sinfonia inacabada... Começou com o descredito moral que o Estado Novo nos impingiu e terminará sabe Deus quando. Se ao menos os rotarianos houvessem dado um outro colorido a este estado de coisas, bem que faziam jus ao comensais de cem mil cruzeiros que a Prefeitura do Distrito Federal ofereceu áqueles robustos magnatas internacionais.

Mas, infelizmente, muito longe das resoluções de que tanto precisamos, está a verdade dos homens que deveriam e poderiam dar um paradeiro neste lastimavel cáos em que vivemos. Vemos, agora, o tradicional Pedro II, estabelecimento padrão do nosso ensino superior, batendo de tantos e tantos valores tem apurado, dar o grito de alarme, através da palavra austera e independente do seu diretor, contra o comercio franciscano de certificados falsos, capitaneado por escroques da mesma estirpe daqueles que ontem pleiteavam no recinto da Camara dos Deputados, varios projetos de praticos licenciados. Tudo isso consequencia imediata da mentalidade criada pelos quinze anos da mais condenavel ditadura, em que se apanhava a laço um Biriba qualquer e, pronto é você quem vai ser o diretor da repartição tal. E no dia seguinte lá estava o gibão, envergando uma fatiota nova; passava a se barbear diariamente, "alugava" dois iditas quaisquer. (no caso a que nos referimos, um alto funcionario da fiscalização do ensino e um calabrês de nome feliz) e daí desencadeava-se mais uma venda clandestina e criminosa de diplomas falsos e "cirurgiões-dentistas" aos magotes.

Pelos citados projetos os protéticos passariam a ser "trabalhados" pelos asceclas transformando-se em "formados" da noite para o dia. Muitos patinhos cairiam no canto da sereia e passavam a navegar no mar largo das suas ilusões sem pensarem, todavia, no lodaçal que os esperava. Nunca se esquecendo, senhores responsaveis que este terreno é dos mais baldios e que por baixo dele tem gente grossa metida nisso e sem aparar as arestas grandes, as farsas vão se proliferando assustadoramente como tem acontecido nestes ultimos tempos. Ouvi dizer que os projetos beneficiadores dos praticos tem raizes profundas e que os senhores que neles se empenham com tanto ardor e cinismo basciam-se em que nos tempos aureos do probo Nilo Peçanha falcatruas identicas se fizeram, porque um parente do então presidente precisava ser doutor.

Ah, se esta noticia chegar aos ouvidos do general Dutra!! O minimo que poderá acontecer será a cassaçãozinha de certos mandatos. Quem sabe e é quase certo que algum rotariano dos tantos que nos visitaram — para orgulho nosso — haja caido no conto dos diplomas falsos! Impressões magnificas hão de ter levado desta terra tão soberba ... dadivosa!

O ENSINO

ANO LETIVO DE 72 DIAS NOS GINASIOS MUNICIPAIS

Tudo Para Recuperar o Tempo Perdido — Confissões e Planos do Departamento de Educação Técnico-Profissional

O diretor do Departamento de Educação Tecnico Profissional da Secretaria de Educação da Prefeitura baixou uma ordem de serviço recomendando providencias para salvar-se, no 2.º periodo, o ano letivo nos ginasios da Municipalidade, já que o primeiro periodo, ora em fase de encerramento deixou muito a desejar inclusive por falta de professores, havendo até hoje turmas sem regente.

A ORDEM DE SERVIÇO

Depois de lembrar a historia da transformação das escolas tecnicas em misto de ginasio, atraindo grande numero de candidatos com as vantagens prometidas pelo novo regime. Sobrevieram dificuldades e diz a ordem de serviço: "por motivos alheios á nossa vontade não foi possivel cumprir essa tarefa tão perfeitamente como era de esperar e, para maior desencanto nosso, somos obrigados a reconhecer que chegamos ao fim do 1.º periodo com turmas sem regencia em algumas disciplinas".

PROVIDENCIAS

Para remediar os prejuizos causados aos alunos, o diretor do DET confessa ter cogitado de não conceder as ferias de julho, intenção de que se desfez prevendo descontentamentos. Deu resolver dirigir um apelo aos diretores dos estabelecimentos em causa no sentido de levarem os professores a um planejamento de aulas tal que possibilite a recuperação do tempo perdido.

DE QUE JEITO

Em primeiro lugar afirma o diretor do DET que não haverá turmas sem regentes no 2.º periodo letivo permitindo recuperar-se, no todo ou em parte o tempo perdido desde que os professores organizem planos de trabalho intensivo durante as 15 semanas de aulas que lhes sobram, embora aumentando o numero de aulas semanais daquelas disciplinas que mais sofreram com as irregularidades.

PRIMEIRA PROVA EM SETEMBRO

As primeiras provas parciais das disciplinas em questão podem ser realizadas em setembro, na 2.ª quinzena, com a materia dada até então.

OUTRAS RECOMENDAÇÕES

Diz, adiante a Ordem de Serviço:

"Nas escolas onde as aulas não estão funcionando aos sabados, os 90 dias de aulas das 15 semanas do 2.º periodo letivo, sem descontar os feriados, dias santos e as faltas dos professores, por doença ou motivo de força maior, as quais, em alguns casos, foram muitas no curto 1.º periodo, ficam reduzidas a 75. Contando pela folhinha, já vimos que restringindo até o começo da 2.ª quinzena de novembro, quando se iniciam as 2.as provas parciais, teremos 3 feriados — 7 de setembro, 1 e 2 de novembro. É preciso pois, alertar os professores para que nesses 72 dias uteis fixem bem quando vão ser as suas aulas, a fim de aproveitá-las da melhor maneira possivel".

Recomenda mais o DET que se evitem "quaisquer atividades que possam distrair os alunos das classes e das oficinas uma vez que de acordo com as recomendações deste DET no plano prefixado para 1948, deverão ficar reservados nos horarios semanais os tempos destinados ás atividades extra-curriculares".

E HA' TAMBEM A LEI

Além de todas essas providencias deverá tambem o DET providenciar o consentimento do Ministerio da Educação para as alterações do periodo de provas que anuncia para os estabelecimentos sob sua autoridade.

CURSO DE CHEFES ESCOTEIROS

A Confederação Brasileira de Escoteiros de Terra fará realizar até o dia 24 do corrente, no Parque Nacional de Itatiaia, sob os auspicios do ministro da Agricultura, com a participação de escoteiros vindos de Pernambuco, Ceará, Rio Grande do Sul, Minas, São Paulo e Mato Grosso, um novo Curso Nacional de chefes Escoteiros. Virão tambem três chefes escoteiros do Paraguai.

Publicações Recebidas

Agradecemos as remessas das seguintes publicações: — Noticiario das Nações Unidas, editado pela Divisão de Imprensa do Departamento de Informação Publica das Nações Unidas; Carta semanal editada pela Associação Comercial de São Paulo e Federação do Comercio de São Paulo; Ter Janer, boletim e informações do Bureau de Imprensa Sueco-Internacional; Indice Cultural Espanhol, editado pela Junta de Relações Culturais; do Ministerio das Relações Exteriores da Espanha;

RAIOS X

TOMOGRAFIAS

Exames radiologicos em residencia

Drs. Victor Côrtes e Renato Côrtes

Diariamente das 9 ás 12 e 14 ás 18 horas

R. Arcanjo Porto Alegre, 70-9.º andar

TEL. 22 5330

VARIOS FATOS POLICIAIS

AGRESSÕES

Albino Campos Medina, brasileiro, branco casado, de 3[illegible] anos de idade oficial da Marinha Mercante, morador na Estrada da Bica, 292, na Ilha do Governador, queixou-se ao comissario de serviço na delegacia do 30.º distrito policial, haver sido agredido a pedradas pelo soldado da Aeronautica Ataide de Souza, brasileiro branco, de 29 anos, domiciliado á rua Itapiru, 13, quando o mesmo se encontrava empenhado em luta corporal com o maritimo Raimundo Rodrigues preto, de 40 anos, casado.

O queixoso e Raimundo apresentavam ferimento na cabeça tendo sido socorridos no Posto de Assistencia da Ilha.

DESASTRES

O bonde n. 2 037 linha 68 dirigido pelo motorneiro, regulamento 7.877 Deodoro Lopes Rodrigues residente á rua 1 de Março, 101 quando trafegava ontem, pela manhã, pela rua Uruguai, ao chegar na esquina da Barão de Mesquita, chocou-se com o de n. 1 172 linha 90, conduzido pelo motorneiro, regulamento 7 782, I... no Ribeiro Bala Filho, domiciliado á rua Pedro Alves.

Do choque resultou saírem feridos, os passageiros: Henrique Germano Matos, brasileiro, preto, casado de 35 anos, residente á rua Amelia, 155, com contusões e escoriações generalizadas e suspeita de fratura da perna esquerda, e Ari Silva Morais, brasileiro, branco, solteiro, de 17 anos auxiliar de escritorio, residente á rua Leopoldo 36 com fratura exposta da perna esquerda e em estado de choque.

As vitimas foram socorridas no Posto Central de Assistencia e internadas no Hospital do Pronto Socorro.

Os motorneiros foram presos em flagrante e autuados na delegacia do 18.º distrito policial.

Foi instaurado inquerito.

SUICIDIO

No Hospital de São Sebastião, pôs termo á existencia na madrugada de ontem, atirando-se do 1.º andar ao solo o enfermo Antonio Francisco Ventura, de 22 anos de idade solteiro, comerciario, que fôra recolhido ali no Pavilhão Afonso Pena, no dia 5 de julho do ano passado, por se encontrar atacado de pertinaz enfermidade.

Tendo perdido esperança de cura, preferiu morrer.

Cientificado do ocorrido compareceu ao local o comissario de serviço na delegacia do 16.º distrito policial que, depois do exame pericial, providenciou a remoção do cadaver para o necroterio do Instituto Médico Legal.

EXPLOSÃO

A domestica Amelia da Silva, de 21 anos de idade, solteira, moradora á rua Cosme Velho, 291, quando tentava fazer café ontem em um fogareiro a alcool, o mesmo explodiu causando-lhe queimaduras generalizadas dos 1.º e 2.º graus.

A vitima foi internada no Hospital de Pronto Socorro.

FLUMINENSE, 0 — BONSUCESSO, 0
AMÉRICA F. C., 2 — BANGU A. C., 2

HOMENAGEM A PASCOAL SEGRETO — Realizou-se segunda-feira passada, nos salões do High-Life uma homenagem a Pascoal Segreto Sobrinho, proporcionada por amigos daquele desportista aproveitando a passagem de sua data natalicia. O cliché acima é um aspecto tomado dessa festa em que vemos o homenageado ao lado do sr. João Lira Filho (á esquerda). São vistos ainda o sr. Bernardes do C.N.D. e os jornalistas Paulo Medeiros e Lourival Pereira

PERDEU A LIDERANÇA DO TORNEIO O TRICOLOR

OS JOGOS DE ONTEM EM S. JANUARIO E EM GENERAL SEVERIANO — AS RENDAS

Depois daquela desconcertante atuação contra o Bangu seu ultimo compromisso voltou o Fluminense a cancha de General Severiano, onde sob a luz dos refletores ofereceu combate ao Bonsucesso

Jogo fraco e despido de tecnica apresentaram as duas equipes.

Apenas o Bonsucesso resistiu bastante e se contasse com um ataque mais positivo, a estas horas estaria o Fluminense amargando uma derrota.

Com este empate os tricolores acabam de perder as esperanças do titulo maximo do Torneio Municipal.

QUADROS

As equipes jogaram com a seguinte constituição:

FLUMINENSE: Tarzan; Pe da Valsa e Helvio; Indio, Mirim e Bigode; Careca, Rubinho, Juvenal, Simões e Rodrigues.

BONSUCESSO: — Oncinha, Nanati e Miguel; Vitor, Agostinho e Wilson; Tampinha, Enguiça, J. Pinto, Genesio e Mariano.

ARBITRAGEM

Na arbitragem funcionou o sr. Aristocilio Rocha, que apresentou muito falho, nas marcações, tendo-se a acrescentar que aquele arbitro não soube reprimir como devia o jogo bruto, por vezes empregado pelos litigantes.

PRELIMINAR

A preliminar foi vencida com facilidade pelo Fluminense, que assinalou 4 tentos contra 1 do Bonsucesso, e a renda atingiu a soma de Cr$ 22.155,00.

JUSTO EMPATE ENTRE AMERICANOS E BANGUENSES

No gramado do Vasco da Gama lutaram, ontem á noite, as equipes do Bangu e America, registrando-se um justo empate de 2 x 2 no final da partida.

As figuras de maior realce na equipe rubra foram: Osni, Alcides, Castanheira, Justo e Campista, e entre os banguenses apareceram melhor: Orlando, Nogueira, Madeira, Amaral e Ilaim.

Dirigiu o jogo com algumas falhas o sr. Jacinto Muniz.

1º TEMPO

Nesta fase o Bangu atacou mais no entanto a ofensiva americana se mostrou mais positiva, marcando um tento por intermedio de Haroldo quando passavam 9 minutos de jogo.

Os suburbanos reagiram sem contudo, lograr o almejado empate nesta parte do tempo.

2º TEMPO

O Bangu reagiu neste tempo e aos 2 minutos, Amaral empatou o jogo.

Voltou o Bangu ao ataque e aos 16 minutos, Ilaim fez o segundo tento banguense.

Contra atacou o America e Justo, com forte chute aos 21 minutos, empatou novamente a peleja.

AS EQUIPES

AMERICA: — Osni; — Jonga e Alcides; — Ivan — Osvaldinho e Castanheira; — Justo — Carlinhos — Roberto — Campista e Haroldo.

BANGU: — Orlando; — Hermogenes e Nogueira; — Madeira — Sula e Ilaim; — Tião Amaral — Cardoso — Menezes e Zezinho.

A PRELIMINAR

No jogo de aspirantes venceu o Bangu pela contagem de 1 x 0.

A RENDA

A renda foi de Cr$ 3.140,00.

Contratos Registrados

Foram registados, ontem, os contratos de Vicentini e Manoelzinho, pelo Canto do Rio e Irani, pelo Bangu.

Chega, Hoje, o Presidente da CBD

Chega hoje a esta capital, de regresso dos Estados Unidos, pelo vapor "Brazil", o dr. Rivadavia Corrêa Meier, presidente da Confederação Brasileira de Desportos. Sua senhoria viaja em companhia de sua familia e amigos e retorna ao seu país depois de ter submetido um seu filho a uma delicada operação, felizmente, coroada de exito. O desembarque do ilustre e estimado desportista está marcado para a manhã de hoje, devendo o navio atracar ás 8 horas, no Armazem 1 (Touring Club do Brasil).

PONTOS de VISTA
de PAULO MEDEIROS

JUSTA HOMENAGEM — Teve lugar anteontem, no High-Life, a homenagem que amigos e admiradores de Pascoal Segreto Sobrinho lhe proporcionaram pela passagem de sua data natalicia.

Homenagem justa sob todos os titulos e aspectos.

• • •

Esportivamente é Pascoal Segreto presidente da Confederação Brasileira de Pugilismo, uma dessas coisas que a gente só sabe que existe pelo trabalho exaustivo de abnegados.

João Lira Filho, Pilar Drumond, Anisio de Sá falaram enaltecendo a obra de Pascoal no setor do pugilismo nacional. De suas lutas, da incompreensão de muitos, da má vontade de quase todos que era preciso vencer e o presidente da C.B.P. soube fazê-lo.

• • •

Mas Pascoal Segreto não é apenas o esportista. E assim tivemos ocasião de ouvir tambem outras vozes enaltecendo o homem de teatro e o homem do carnaval.

Festa de homenagem a uma figura sob todos os titulos justa, pois Pascoal Segreto bem merecia e continua a merecer os maiores encomios, os maiores elogios pela sua atuação em qualquer dos setores a que empresta seu trabalho.

• • •

Não podiamos deixar de registrar aqui nestes pontos de vista nossa satisfação pela data de 14 de junho. Uma data do esporte brasileiro principalmente de um esporte tão pouco compreendido entre nós como é o pugilismo e que vive quase exclusivamente do esforço de abnegados como Pascoal Segreto.

A Pascoal, além do abraço que lhe levamos segunda-feira ultima, quero deixar aqui consignado o agradecimento por tudo aquilo que ele tem feito em prol do pugilismo brasileiro.

Alterações Das Regras de Futebol

IMPORTANTES DELIBERAÇÕES SERÃO TOMADAS EM LONDRES

O proximo Congresso da F.I.F.A., que estará reunido em Londres, durante as Olimpiadas terá importantes questões a apreciar. Segundo um diario de Londres a Foot-Ball Association deverá apresentar 5 importantes propostas para alteração das Regras, as quais serão submetidas ao Congresso pela International Board. A mais importante de todas as propostas, segundo o referido diario, diz respeito ás cargas sem bola para as quais haverá uma penalidade especialmente prevista nas regras. O dispositivo proposto tem como objetivo primordial evitar as cargas que certos zagueiros fazem aos atacantes adversarios para evitar a sua entrada na area, cargas essas levadas a efeito quando a bola encontra-se distante de ambos. Tal conduta não mais será permitida, computando-se um tiro de penalidade maxima contra o quadro infrator.

ARQUIMEDES NÃO SAIRÁ DO S. CRISTOVÃO

Destituida de Fundamento a Noticia da Ida de Necyr de Souza Para Figueira de Melo

A proposito da propalada saida de Arquimedes da direção técnica do São Cristovão, tivemos ocasião de ouvir a palavra do sr. Abillio de Almeida, um dos diretores dos alvos.

FALSA A NOTICIA

O sr. Abillio foi categorico na negativa.

E' absolutamente destituida de qualquer fundamento a noticia da saida de Arquimedes.

— Quanto a ida de Necyr de Souza para dirigir o quadro tambem não é veridica uma vez que estamos satisfeitos com o atual técnico.

ONDA E MAIS NADA

Terminando suas declarações disse-nos Abillio:

— Estão procurando é fazer onda para desmoralizar o team. Mas não há de ser nada. O quadro está se armando pouco a pouco e dentro de algum tempo poderemos produzir muito mais do que atualmente.

Adiado o Embarque Dos Atletas Cariocas

O Conselho Tecnico da CBD resolveu transferir a viagem dos atletas cariocas que irão a São Paulo participar da competição preparatoria para as Olimpiadas de Londres. A viagem, que seria efetuada amanhã, quinta-feira, por via ferrea, se-lo-á na sexta-feira, em avião que partirá ás 8 horas do aeroporto Santos Dumont.

JOE LOUIS CONTRA QUATRO TREINADORES

O Campeão Prepara-se Para a Luta da Proxima Semana Em Disputa do Titulo Maximo

POMPTON LAKES, New Jersey, 15 (Por Davis Walsh, do International News Service) — O campeão mundial de box Joe Louis, disputou hoje quatro rounds de box contra quatro treinadores diferentes, dando oportunidade aos observadores de seu treinamento a se mostrarem acordes sobre a frequencia com que o campeão é alcançado pelos golpes de direita.

Mas de 40 jornalistas de todo o país assistiram ao treino de Louis contra Shamus O'Brien Mac Kinley, Richard Hagan e Roy Taylor.

Embora o campeão tivesse sido alcançado varias vezes pelos golpes de direita, seus contra-golpes pareceram ter mais potencia do que os do inicio de seus treinamento.

Depois dessa pratica, Joe Louis pesou 214 libras, tendo declarado que espera estar pesando 215 ou um pouco menos por ocasião de sua peleja contra Jersey Joe Walcott, em disputa do titulo maximo, a ser realizada na proxima semana.

Nat Fleisher juiz supremo do Box, e doador da faixa de campeão mundial, que presenciou lutas de todos os campeões desde 1897, esteve presente ao ensaio de Louis.

Fleisher ficou impressionado com a forma do campeão e declarou que ele derrotará Walcott, sem apelação.

Defenderá o Vasco Sua Invencibilidade

CONTRA O CANTO DO RIO O JOGO DE HOJE — BOTAFOGO X OLARIA EM SÃO JANUARIO — OS QUADROS PROVAVEIS

Prosseguindo o torneio municipal, teremos, hoje, os seguintes encontros:

VASCO X CANTO DO RIO

No estadio das Laranjeiras, o Vasco defenderá sua invencibilidade, enfrentando o quadro do Canto do Rio.

Os cruzmaltinos, sem favor algum, são considerados os favoritos. Sem duvida alguma, seu quadro de aspirantes vem desenvolvendo no torneio uma campanha das mais brilhantes, e ao que tudo indica, levará de vencida a equipe de Niterói.

O quadro do outro lado da baia, não tem se apresentado no certame com um quadro em evidencia, perdendo sempre. Todavia, esperam os niteroienses na noite de hoje, apresentarem um bom esquadrão e assim desforrarem-se do placard imposto pelo team principal vascaino no campeonato do ano findo.

Contudo os comandados de Oto Gloria, vão a campo bem treinados, como estão evidenciando nos matches até agora disputados pelo torneio municipal, e assim sustentar a liderança que ocupam juntamente com os rubros-negros e tricolores, levando de vencida a equipe niteroiense.

Os quadros, formarão assim:

CANTO DO RIO: — Odair; Odar e Lemgruber; Carango, Sodré e Canelinha; Heitor, Valdemar, Geraldino, Raimundo e Dionisio.

VASCO: — Barqueta; Laerte e Sampaio; Alfredo, Moacir e Ado; Nestor, Ipojucan, Pacheco, Ismael e Mario.

BOTAFOGO X OLARIA

A outra [illegible] da rodada reune os quadros do Olaria e Botafogo, tendo por palco o estadio de São Januario.

O quadro alvi-negro, vem de um empate frente a um dos lideres do torneio, o Vasco, e, no match desta noite, são os favoritos. Ao que tudo indica, o onze formará com a mesma constituição, por ocasião do empate com os cruzmaltinos, esperando a direção tecnica do "Glorioso" que o team venha a fazer nesta noite uma grande exibição frente aos olarienses.

O conjunto bariri, que não esta [illegible] campeonato passado, pisarão a cancha de São Januario, estimulados pelo empate frente aos alvos no domingo ultimo e tudo farão no sentido de sairem-se airosamente do embate desta noite contra os alvi-negros.

Espera-se, pois, uma partida bastante disputada na qual os bariris não levarão em conta o favoritismo que cerca os pupilos de Zezé Moreira. E, para tanto, não lhes falta entusiasmo.

Os quadros, apresentar-se-ão com a seguinte formação:

BOTAFOGO: — Osvaldo; Gerson e Santos; Marinho, Avila e Juvenal; Nerino, Otavio, Zezinho, Geninho e Braguinha.

OLARIA: — Ezinho; Loleco e Lamparina; Valter, Claudio e Ananias; Cidinho, Ubaldo, Olavo (Maneco), [illegible] e [illegible].

O ataque alvi-negro

DOENÇAS NERVOSAS
DR. NEVES MANTA
RUA SEN. DANTAS, 40
De 15 ás 18 horas

DR. JOSÉ DE ALBUQUERQUE
Membro efetivo da Sociedade de Sexologia de Paris
DOENÇAS SEXUAIS DO HOMEM
RUA DO ROSARIO 98
de 1 ás 3

BODINHO, O NOVO RUBRO NEGRO

TREINOU ONTEM COM SUCESSO

Aproveitando os ultimos dias que nos separam do campeonato da cidade, os clubes continuam no seu afã de contratar novos elementos a fim de reforçar seus quadros.

O Flamengo não podia ficar atrás. Assim, vem de contratar mais um elemento para seu ataque o ponteiro Bodinho.

BOA VONTADE

Tivemos ocasião de falar com Bodinho no domingo passado durante a disputa do match Vasco x Botafogo na Gavea.

O jovem ponteiro mostrou-se esperançado de brilhar defendendo as cores do rubro-negro. Está em boa forma fisica e quer brilhar.

TREINOU ONTEM

Aproveitando o ensaio dos amadores ontem realizado, Jucá fez com que o jovem ponta treinasse.

E o apronto do mais novo elemento do ataque do "mais querido do Brasil" agradou em cheio.

José Ferreira Lemos ouvido por nossa reportagem declarou que lançará Bodinho dentro de pouco tempo, logo esteja aclimatado com seus novos companheiros de quadro.

Bodinho

Reaparecerá Hoje o Conde Karol Novina

INAUGURAR-SE-Á HOJE O TORNEIO MUNDIAL DE LUTA LIVRE — AS LUTAS PROGRAMADAS

Será inaugurado hoje o Torneio Mundial de Luta Livre, no Palacio Metropolitano dos Esportes, na avenida Beira Mar proximo ao aeroporto. A solenidade de abertura deverá contar com a presença de altas autoridades desportivas, do prefeito da cidade, general Angelo Mendes de Morais alem de outras personalidades da alta administração do país e elementos da sociedade carioca. Elementos de grande projeção internacional participarão do importante certame, alguns dos quais somente deverão chegar até o fim da semana, enquanto outros somente na proxima semana poderão estar no Rio, isto em virtude das dificuldades para reserva de passagens. Dentre os grandes valores da luta livre inscritos no importante Torneio, é justo destacar-se, o nome do conde Karol Nowina.

AS LUTAS DE HOJE

Constituirá a atração da noitada de hoje a estreia de Karol Nowina, o qual enfrentará na luta final o espanhol Olaguivel.

A semi-final reunirá o argentino Farrel e o australiano Kanguru.

Caberá a Sorna (brasileiro) e Bravini (italiano) abrir o programa de lutas do [illegible].

Nas preliminares de amadores defrontar-se-ão Pantera Ruiva e Toñito e Vagalume x Leopardo.

ACOMPANHANDO O "TRAIN-SUICIDA" ADÃO RIBAS CAIU NA ARMADILHA!

ÊRROS DE TÁTICA

PEDRO DANTAS

Não pode passar sem um reparo o estranho desenrolar do Classico "Vieira Souto", levantado facilmente por Evelyn, sob a impecavel direção de Francisco Irigoyen. A vitoria da filha de Donatello foi insofismavel, e não é o que está sujeito a discussão. O estranhavel, do ponto de vista da tatica de corrida, foi a luta de morte em que se empenharam enquanto houve forças para tanto, Vodka, Varsovia e Iliada.

A primeira estava ali para isso. Desempenhou a contento seu papel, que era o do sacrificio em favor de Evelyn. Corridas sob o mesmo numero e encarregadas da defesa de duas variantes da mesma farda, Evelyn e Vodka estavam no seu direito de correr uma prova de revezamento. A missão atribuida á filha de Caboclo era esportivamente perfeita e tecnicamente acertada.

Varsovia, porém, corria para si propria. Vamos que tivesse chegado á fita com o proposito de correr de ponta, posição em que tem produzido suas melhores carreiras. Vamos que tivesse tentado apoderar-se da posição de vanguarda. Mas, em face da resistencia encontrada, era, evidentemente, sacrificar suas possibilidades na carreira a luta de exterminio contra uma adversaria que não queria senão, precisamente, esgotá-la. Um animal que pretende correr 1.800 metros, como era o caso de Varsovia, não pode correr a pau e corda em cima de outro que, sabidamente, só está no pareo para correr os primeiros 1.000 ou 1.200. Se o fizer, estará jogando a carreira fora.

Acossando a essas duas, mas em dificuldade para acompanhá-las, seguia, tambem a pau e corda, Iliada. Essa, tinha faixa. Corria para Hematite, que levava o joquei oficial da casa. Em principio, portanto, o fato não seria estranhavel. Mas, se a missão recebida era de dar em cima da companheira de Evelyn, por que insistir, esgotando inutilmente a egua, quando essa mesmissima função estava sendo desempenhada por Varsovia? O razoavel seria acompanhar a luta das outras duas, para só intervir quando uma delas cedesse, e então obrigar a outra, sem uma folga.

Aliás, já era incompreensivel que Iliada fosse fazer corrida para Hematite. O que foi noticiado sobre o trabalho das duas, em parelha, é que a mais velha se deixou bater por varios corpos. Assim sendo, se uma das duas tinha alguma "chance" no pareo, não era Hematite e sim Iliada. "Chance" tambem posta fora por duplo erro, tatico e estrategico.

VODKA FOI A "ARMA SECRETA" DE COVARRUBIAS, UTILIZADA CONTRA VARSOVIA — ILLIADA CONTRIBUIU TAMBEM — DE UMA PALESTRA COM O TREINADOR CLAUDEMIRO PEREIRA

Aquele segundo lugar de Varsovia para Hellen no Grand Premio "Marciano de Aguiar Moreira" valia como uma excelente recomendação.

Livre da filha de Tintoreto e numa distancia que casava perfeitamente com as suas caracteristicas de animal veloz e duro, Varsovia ganhava destaque sobre as adversarias no "Vieira Souto". Acresce ainda, que á ultima hora, uma das grandes rivais da companheira de Vargem Alegre — a Palmeiras — foi retirada do pareo.

Os 60.000 cruzeiros eram "favas contadas" e Varsovia so estaria junto com as outras na fita.

Depois da largada, no entanto, é que se decidem as corridas e, Varsovia teve uma direção passivel de critica. Francamente, nunca esperamos que o Adão Ribas, jóquei de qualidades apreciaveis, calculasse tão mal uma carreira, sem noção do "train" suicida em que se empenhava ao lado de Vodka e Illiada, — a primeira, notadamente, inscrita com a finalidade de perseguir Varsovia a fim de facilitar a tarefa de Evelyn.

Dir-se-ia que a armadilha fôra preparada e o ginete paranaense nela penetrara ingenuamente e, mesmo do lado de dentro do alçapão, não voltara a si do erro cometido, insistindo em permanecer na situação que só lhe poderia ser desfavoravel na hora de decidir o pareo.

— "Esses moços... Pobres moços. Ah se soubessem o que eu sei" — cantarolava um velho profissional após a corrida parodiando Lupiscinio Rodrigues e referindo-se ao Adão Ribas...

"PODE CONTAR O QUE ESTOU DIZENDO..."

Claudemiro Pereira entrou apressado na Sala de Imprensa e o reporter segurou o treinador do Stud Lodi pelo braço:

— Venha cá, ó Miro! Diga-nos alguma coisa sobre a corrida de Varsovia.

— O Adão precipitou os acontecimentos. Minha egua é a vice-campeã da geração e não pode perder, em condições normais, para Evelyn, Hastapura e Lipari.

Franziu a testa e disse com ênfase:

— Primeiro Hellen; segundo Varsovia. Pode contar o que estou dizendo!

— Como se justifica a "performance" do Ribas?

— O rapaz estava meio adoentado; na sexta-feira disse-lhe que não montasse. Insistiu... O que é que se pode fazer. Ninguem sabe mais de nós do que nós mesmos...

Está aí o que nos disse o Pereira, dentro do seu terno de tropical azul-pavão.

COMO ELES VINHAM...

1. — René Latorri em ação. Aí o vemos em sua vigorosa tocada, assegurando a vitoria de Raio sobre Garrida (a de fora) e Galliza, a magrinha.

2. — Maestro, num admiravel final de Osvaldo Ulloa, domina Emperor e Esquivado. Junto á cerca, Fiducia. Quase encoberto por Esquivado vem Rumoroso.

(Fotos Raimundo Chaves — D.C.)

TAUÁ EM 2.400 METROS

O TORDILHO CONFIRMOU INSCRIÇÃO NO CLASSICO DE SÃO PAULO

S. PAULO, 15 (Do Correspondente) — E' o seguinte o programa de domingo:

1º PAREO — A's 13 horas — Cr$ 18.000,00 — Cr$ 5.400,00 — Cr$ 2.700,00 — Cr$ 1.800,00 — Distancia: 1.600 metros:

Quilos
1 Almoré .. 58
2 Excelente .. 54
3 Fello .. 54
4 Carreiro .. 52
5 Passo Livre .. 52
6 Segredo .. 52
7 Viagem .. 52
8 Minucia .. 50

2º PAREO — A's 13.30 horas — Cr$ 35.000,00 — Cr$ 8.750,00 — Cr$ 3.500,00 — Cr$ 1.750,00 — Distancia: 1.300 metros:

Quilos
1 Arapoan .. 55
2 Debás .. 55
3 Boleus .. 58
4 Idolo .. 55
5 Janela .. 55
6 Kaki .. 55
7 Helf .. 53

3º PAREO — A's 14 horas — Cr$ 20.000,00 — Cr$ 5.000,00 — Cr$ 2.000,00 — Cr$ 1.000,00 — Distancia: 1.300 metros:

Quilos
1 Caraman .. 53
2 Pury .. 58
3 Austerlitz .. 56
4 Betar .. 50
5 Flechada .. 56
6 Havaiana .. 56

4º PAREO — A's 14.30 horas — Cr$ 25.000,00 — Cr$ 6.250,00 — Cr$ 2.500,00 — Cr$ 1.250,00 — Distancia: 1.600 metros:

Quilos
1 Abanero .. 55
2 Palmar .. 55
3 Alto Mar .. 55
4 Cururu' .. 55
5 Gibelino .. 55
6 Malandrinho .. 55
7 Casimbella .. 53

5º PAREO — A's 15 horas — Cr$ 25.000,00 — Cr$ 6.250,00 — Cr$ 2.500,00 — 1.250,00 — Distancia: 1.300 metros:

Quilos
1 Fulgor .. 58
2 Guarí .. 52
3 Carioca .. 54
4 Divisa Ouro .. 52
5 Galeo .. 53
6 Vigor .. 53
7 Kent .. 50

6º PAREO — A's 15.40 horas — Cr$ 20.000,00 — Cr$ 5.000,00 — Cr$ 2.000,00 — Cr$ 1.000,00 — Distancia: 1.200 metros:

Quilos
1 Diamantino .. 53
2 Faloas .. 53
3 Farruco .. 52
4 Guaçu' .. 55
5 Emirana .. 56
6 Urvila .. 56
7 Rigmach .. 54
8 Canelita .. 57
9 Helice .. 55
10 Já sei! .. 53
11 Valquiria .. 53

7º PAREO — Premio "F. V. Paula Machado" — A's 16.20 horas — Cr$ 50.000,00 — Cr$ 15.000,00 — Cr$ 7.500,00 — Cr$ 2.500,00 e 5 por cento ao criador do vencedor — Distancia: 2.400 metros.

Quilos
1 Carlos Magno .. 58
2 Lacrau .. 57
3 Tauá .. 61
4 Cancioneiro .. 57
5 Gulro .. 54
6 Delgada .. 55
7 Farriel .. 57
8 Tamara .. 46

8º PAREO — A's 17 horas — Cr$ 18.000,00 — Cr$ 5.400,00 — Cr$ 2.700,00 — Cr$ 1.800,00 — Distancia: 1.600 metros:

Quilos
1 Bondadosa .. 48
2 Literal .. 57
3 Maria K .. 57
4 Trovadora .. 57
5 D. Carmelo .. 55
6 Azulena .. 53
7 Lidia .. 57
8 Comica .. 43

NOTA: — Os 6º e 7º pareos serão realizados na pista de grama; os demais na de areia.

Retornará a São Paulo

O cavalo Tauá, depois de uma campanha intensa em nossas pistas, foi embarcado para São Paulo, em cujo turfe obteve bonitos triunfos ascendendo á primeira turma.

Retornando, este ano, á Gavea, o pupilo do Stud Sabois obteve três segundos lugares.

O filho de Coroado regressará hoje á capital bandeirante a fim de tomar parte na melhor prova de domingo, de Cidade-Jardim.

RADIOGRAFIAS DOS PULMÕES
Chapa Grande Cr$ 70,00
Dr. Mario Ribeiro
Radiografias e radioscopias em geral
AV. GRAÇA ARANHA 19 — 6.º — GRUPO 603

Felippe Miranda Rosa
ADVOGADO
RUA DO CARMO, 49-4.º — TELS. 43 8893 e 23-1654

PROGRAMA DE DOMINGO

1º PAREO — 1.000 METROS — CR$ 20.000,00 — (RESERVADO A APRENDIZES DE TERCEIRA CATEGORIA) — A'S 13.10 HORAS:

Ks.
1 (1 Gioconda .. 56
(2 El Rey .. 52
(3 Itaipu' .. 56

2 (4 Oidra .. 56
(5 J'Attendrai .. 50
(6 Infiel .. 52

3 (7 Denbiru' .. 53
(8 Dianteira .. 50
(9 Gorandira .. 52

4 (10 Guaratinga .. 56
(11 Sis .. 54
(* Informada .. 52

2º PAREO — 1.000 METROS — CR$ 35.000,00 — A'S 13.40 HORAS:

Ks
1 (1 Lord Polar .. 54
(* Jorrão .. 54
(2 Estampido .. 54

2 (3 Effendi .. 54
(4 Idealista .. 54
(5 Mustafá .. 54

3 (6 Jolo .. 54
(7 Muzuzo .. 54
(8 Rosario .. 54

4 (9 Edenlo .. 54
(10 Alabarcas .. 54
(* Taruman .. 54

3º PAREO — 1.000 METROS — CR$ 25.000,00 — A'S 14.10 HORAS:

Ks
1 (1 Cambucí .. 56

2 (2 Chaim .. 56
(3 Fingida .. 54
(4 Aldeas .. 50

3 (5 Hyovava .. 54

4 (6 Caracol .. 56
(7 Faladora .. 54
(8 Daphne .. 5

4º PAREO — 1.000 METROS — CR$ 30.000,00 — A'S 14.40 HORAS:

Ks
1 (1 White Face .. 58
(2 Bongy .. 54
(3 Cajubi .. 54

2 (4 Guido .. 52
(5 Catalina .. 50
(* Orelfo .. 54

3 (6 Mangerona .. 50
(7 Garrida .. 50
(* Cerro Alto .. 58

4 (8 Monte Carlo .. 54
(9 Dom Pedro II .. 52
(* Flexa .. 54
(* Sanguenoita .. 50

5º PAREO — 1.600 METROS — CR$ 28.000,00 — A'S 15.15 HORAS:

Ks
1 (1 Starara .. 50
(2 Blindado .. 54

2 (3 Hematita .. 54
(4 Ariré .. 56

3 (5 Helper .. 56

4 (6 Karante .. 52
(7 Mavilla .. 52
(8 Dillas .. 50
(9 Hercules .. 52

6º PAREO — PREMIO "JOSÉ CANDIDO DE BARROS" — 2.000 METROS — CR$ 30.000,00 — (6ª PROVA ESPECIAL DE EGUAS) — A'S 15.50 HORAS — (BETTING):

Ks
1 (1 Hastapura .. 51
(2 Armada .. 58
(* Bigeta .. 58

3 (4 Peuwa .. 56
(5 Tiroleza .. 54
(* Starara .. 53

3 (6 Magestada .. 58
(7 Argeliana .. 58
(* Baraja .. 58

4 (8 Sagramor .. 56
(9 Leira .. 54
(* Olegui .. 57

7º PAREO — CLASSICO "PEREIRA LIMA" — 1.500 METROS — CR$ 60.000,00 — A'S 16.25 HORAS — (BETTING):

Ks
1 (1 Jabuti .. 54
(2 Omar .. 58

2 (3 Intermezzo .. 56
(4 Choró .. 54
(* Zodiaco .. 54

3 (5 Veiga .. 53
(6 Universe .. 54
(* Scaramouche .. 54

4 (7 Pracinha .. 54
(8 Marfim .. 54
(* Maldita .. 52

8º PAREO — 1.800 METROS — CR$ 28.000,00 — A'S 17 HORAS — (BETTING):

Ks
1 (1 Porunzo .. 55
(* D. Paulito .. 51
(2 Miralumo .. 51

2 (3 Saravan .. 56
(4 Malevo .. 54
(5 Bacharel .. 50

3 (6 Bordonéo .. 53
(7 Lafayette .. 56
(8 Maran .. 50

4 (9 Vencimiento .. 58
(10 Trick .. 60
(11 Combativo .. 50

Um Encontro Com Emygdio Castillo

Vinhamos para a redação, em passo despreocupado. O relogio do Largo da Carioca indicava que estavamos muito adiantados. Parando aqui parando acolá, olhando vitrines — numa destas, demos de cara com o Emygdio Castillo.

— Ché! Que faz aqui o amigo? — perguntou-nos o chileno trocando um embrulho da mão direita para a esquerda e apertando a do reporter.

— Nós que indagamos, "seu" Castillo... Você sempre fazendo "movimento"... Merece mesmo o apelido de Ademir do Turfe...

— Qual nada, meu caro. Eles é que gostam de mim... Ninguem atira pedra em fruto que não presta... E olhe que não maldigo ninguem...

— Mas... E a corrida do Esquivado?

— Que é que a gente pode fazer? Acharam que eu corri mal. Não posso mudar a opinião de ninguem. De uma coisa, podem estar certos: o cavalo não era o mesmo domingo passado. Lá isso não era.

— Castillo, qual é a "barbada" (a pergunta classica do turfista).

— Gosto muito do Intermezzo. Potro bom. Tenho fé novamente.

Trocou mais uma vez o embrulho cor de rosa de mão apertou a do reporter e seguiu rumo á Gavea.

Cabalista Num Páreo Fraco

Seis Carreiras na Sabatina Em Cidade Jardim

S. PAULO, 15 (Do Correspondente) — E' o seguinte o programa de sabado:

1º PAREO — A's 14.30 horas — CR$ 25.000,00 — Cr$ 5.000,00 — Cr$ 2.500,00 — Distancia 1.600 metros:

Quil
1 Cabalista .. 53
2 Huno .. 55
3 Discada .. 53
4 India .. 53
5 Resage .. 53

2º PAREO — A's 15 horas — Cr$ 15.000,00 — Cr$ 4.500,00 — Cr$ 1.800,00 — Cr$ 900,00 — Distancia: 1.500 metros:

Quilos
1 Irmo .. 58
2 Irsala .. 56
3 Sua Alteza .. 56
4 Distração .. 52
5 Ingenua II .. 52
6 Outubrino .. 50
7 Fragatinha .. 48

3º PAREO — A's 15.30 horas — Cr$ 18.000,00 — Cr$ 5.400,00 — Cr$ 2.700,00 — Cr$ 1.800,00 — Distancia: 1.600 metros:

Ks.
1 Cigal .. 58
2 Archote .. 56
3 Bouquita .. 56
4 Five Stars .. 56
5 Sério .. 54
6 Guarauna .. 56
7 Pobre Velhoo .. 56
8 Anuska .. 54

4º PAREO — A's 16 horas — Cr$ 20.000,00 — Cr$ 5.000,00 — Cr$ 2.000,00 — Cr$ 1.000,00 — Distancia: 1.200 metros.

Quilos
1 Boricano .. 58
2 Dansarino .. 58
3 Fluxo .. 58
4 Hippo .. 58
5 Judas .. 58
6 Reprise .. 56
7 Strong .. 56

5º PAREO — A's 16.30 horas — Cr$ 25.000,00 — Cr$ 7.500,00 — Cr$ 3.750,00 — Cr$ 2.500,00 — Distancia: 1.500 metros:

Quilos
1 Aprumado .. 5
2 Aral .. 56
3 Caipora .. 56
4 Hamlet .. 56
5 Matão .. 5
6 Pinkerton .. 5
7 Oí Anuska .. 5
8 Fetrose .. 53

6º PAREO — A's 17 horas — Cr$ 20.000,00 — Cr$ 5.000,00 — Cr$ 3.000,00 — Cr$ 2.000,00 — Distancia: 1.500 metros:

Quilos
1 Cometa .. 58
2 Denodado .. 58
3 Gume .. 55
4 Pampa Mia .. 52
5 Espirituosa .. 56
6 Virginia .. 55
7 Felis .. 55
8 Maracatu' .. 50

NOTA: — O 4º pareo será realizado na pista de grama, os demais, na de areia.

Esperados Hoje

São esperados hoje de São Paulo os animais Peuwa e Blindado.

Esses parelheiros, que vêm acompanhados do entraineur Antonio Fabbri, atuarão nas proximas reuniões da Gavea.

Morreu Sportman

Nas cocheiras do entraineur Miguel Gil morreu ontem o cavalo Sportman, de propriedade do sr. Raul Silva Campos.

Apenas uma vitoria obteve o ex-Raqui II em nossas pistas.

DR. BELMIRO VALVERDE
VIAS URINARIAS
Comunica a seus amigos e clientes que reassumiu a sua clinica
Consultorio — Rua Santa Luzia 685 11º andar — Sala 1106 Ed. Calogeras
Diariamente das 11 ás 15 hs. ou com hora marcada
TELEFONE 22-0927

COLÉGIO
FRANKLIN DELANO ROOSEVELT
PROVAS PARCIAIS
GINASIAL DIURNO
HOJE, DIA 16 — (QUARTA-FEIRA)
1.º ano — masculino — 10 horas — LATIM
1.º ano — feminino — 8 horas — LATIM
2.º ano — masculino — 10 horas — FRANCÊS
2.º ano — feminino — 8 horas — FRANÊS
3.º ano — masculino — 10 horas — CIÊNCIAS NATURAIS
3.º ano — feminino — 8 horas — HISTORIA
4.º ano — masculino — 10 horas — ESPANHOL
4.º ano — feminino — 8 horas ESPANHOL
CURSO COLEGIAL — CIENTIFICO — DIURNO
HOJE, DIA 16 — (QUARTA-FEIRA) — 9 horas
1.º ano — QUIMICA
2.º ano — INGLÊS
3.º ano — FILOSOFIA
COLEGIAL — CLASSICO — DIURNO
HOJE, DIA 16 — (QUARTA-FEIRA) — 9 horas
1.º ano — GEOGRAFIA
GINASIAL NOTURNO
HOJE, DIA 16 — (QUARTA-FEIRA)
1.º ano A — 18 horas — PORTUGUÊS
1.º ano B — 20 horas — PORTUGUÊS
2.º ano A — 18 horas — INGLÊS
2.º ano B — 20 horas — INGLÊS
3.º ano A — 18 horas — CIÊNCIAS
3.º ano B — 20 horas — CIÊNCIAS
4.º ano A — 18 horas — CIÊNCIAS
4.º ano B — 20 horas — CIÊNCIAS
COLEGIAL — CIENTIFICO
CURSO NOTURNO
HOJE, DIA 16 — (QUARTA-FEIRA)
1.º ano A — 18 horas — QUIMICA
1.º ano B — 20 horas — QUIMICA
2.º ano A — 18 horas — MATEMATICA
2.º ano B — 20 horas — MATEMATICA
3.º ano A — 18 horas — FILOSOFIA
3.º ano B — 20 horas — FILOSOFIA
COLEGIAL CLASSICO
CURSO NOTURNO
HOJE, DIA 16 — (QUARTA-FEIRA)
1.º ano A — 18 horas — LATIM
1.º ano B — 20 horas — LATIM
2.º ano A — 18 horas — PORTUGUÊS
2.º ano B — 20 horas — PORTUGUÊS

ESPORTES

DEPOIS DE AMANHÃ, INICIO DO TREINAMENTO DOS "BASKETBALLERS"

Conforme tivemos o ensejo de noticiar na edição de ontem, a Confederação de Basket vem de dar um passo decisivo para a formação e preparação do selecionado brasileiro que irá á Londres intervir nos jogos olimpicos.

Foi escolhido o tecnico na pessoa do paulista Moaci Daluto, foram convocados os jogadores em numero de 15, sendo 7 cariocas, 6 bandeirantes e 2 mineiros e, finalmente foi programado para sexta-feira a realização do primeiro treino dos "scrathmens". Esta ultima parte — a mais importante, sem duvida — deve merecer da CBB o maximo cuidado, já que é no periodo de treinamento que se conhecerá das nossas possibilidades e do valor de cada elementos convocado. Moacir Daluto tem a cumprir uma missão dificilima e sobremodo espinhosa. Oxalá que tudo decorra normalmente e o "coach" que a Pauliceia nos mandou organize e prepare um conjunto tecnicamente bem forte para desempenhar uma atuação convincente no magno certame mundial que se aproxima.

Helderico no Bangu

O Bangu pediu o passe do Helderico, do E. C. Bahia, para o Bangu.

Seleção de Atletas Em São Paulo

Com o objetivo de selecionar e preparar os valores do nosso atletismo que irão á Londres disputar os jogos Olimpicos, a Confederação Brasileira de Desportos fará realizar em São Paulo no proximo sabado e domingo a quarta e ultima competição pré-olimpica. Será dado o ensejo de se avaliar as possibilidades dos nossos futuros representantes remando em torno desta competição intensa espectativa. Os expoentes maximos do desporto-base brasileiro estarão em ação e ao que tudo indica, com o resultado deste certame a CBD estará apta a apresentar a lista dos atletas que nos representarão nas Olimpiadas de Londres.

Pedia Filiação o Adelia

O Adelia, de Santo Cristo, pediu filiação á FMF para figurar entre os clubes da 2.ª categoria.

Queriam Vencer a Pulso Com a Xalimar!

S. PAULO 15 (Do correspondente) — O ultimo pareo de domingo vencido pelo Piraju teve transcurso acidentado cheio de desvios de linha.

O protagonista principal foi o jóquei da egua Xalimar que — tudo indica — queria a vitoria a pulso. Não mediu as consequencias certo de que a Comissão de Corridas estava tomando um cafezinho, sem assistir ao pareo...

Resultado: a C.C. acabou desclassificando a Xalimar que perdera de meia cabeça, para ultimo lugar. Beneficiado: Piraju.

Os outros concorrentes andaram aos trambolhões no meio da reta, vitimas da Xalimar.

A Próxima Sabatina

COTAÇÕES

1º PAREO — 1.000 METROS — CR$ 35.000,00 (PISTA DE GRAMA) — A'S 13.40 HORAS:

		Ks.	Cts
1	(1 Elida	54	35
	(2 Rama	54	70
2	(3 Jezebel	54	22
	(4 Sussuí	56	80
3	(5 F. E. B.	54	35
	(6 Serra Dagua	54	60
	(7 Verbena	54	60
4	(8 Juá	54	40
	(9 Arapuá	54	60
	(" Arari	54	60

2º PAREO — 1.600 METROS — CR$ 30.000,00 — A'S 14.10 HORAS:

		Ks.	Cts.
1	(1 Rondel	55	40
	(2 Ariel	55	60
2	(3 Dinny	55	85
	(4 Lorca	55	55
	(5 Icaro	55	25
	(6 Queite	55	60
4	(7 Cauteloso	55	70
	(8 Estalo	55	60
	(" Fontana	55	60

3º PAREO — 1.400 METROS — CR$ 28.000,00 — A'S 14.40 HORAS:

		Ks.	Cts.
1—1	Fine Champagne	54	85
2	(2 Gin	55	40
	(3 Sacres	52	70
3	(4 Felisardo	52	80
	(5 Intriga	50	60
4	(6 Malaio	52	30
	(7 Flor do Campo	50	60

4º PAREO — 1.600 METROS — CR$ 30.000,00 — A'S 15.15 HORAS:

		Ks.	Cts
1—1	Itaquaty	55	22
2	(2 Valse	55	30
	(3 Acutanga	55	40
3	(4 Gavial	55	50
	(5 Poeta	55	60
4	(6 Leste	55	60
	(" Trimonte	55	60

5º PAREO — 1.300 METROS — CR$ 30.000,00 — A'S 15.50 HORAS — (BETTING):

		Ks.	Cts.
1	(1 Dona China	55	30
	(" Valeta	55	30
	(2 Femural	55	50
	(3 Roseclair	55	80
2	(4 Liberia	55	60
	(5 Caravana	55	80
	(6 Tollea	55	50
	(" Agua Linda	55	50
3	(7 Iguana	55	40
	(8 Vila Rica	55	80
	(9 Alvorada	55	50
	(10 Loba	55	80
	(" Baby Hampton	55	80
4	(11 Dorothéa	55	80
	(12 Mariposa	55	80
	(13 Denbill	55	60
	(14 Andaluza	55	80
	(" Lidice	55	80

6º PAREO — 1.300 METROS — CR$ 30.000,00 — A'S 16.25 HORAS — (BETTING):

		Ks.	Cts
1	(1 Olympus	55	50
	(2 Alfinete	55	80
	(3 Alenquer	55	60
2	(4 Sheik	55	50
	(5 Arissimo	55	60
	(6 Huracan	55	80
3	(7 Imburi	55	30
	(8 Caoré	55	70
	(9 Urco	55	80
4	(10 Xiriscal	55	80
	(11 Apoti	55	30
	(12 Pepito ex King Cole	55	90
	(13 Barbaro	55	60

7º PAREO — 1.300 METROS — CR$ 15.000,00 — A'S 17 HORAS — (BETTING):

		Ks.	Cts.
1	(1 Malagueño	50	40
	(2 Remolacha	60	50
2	(3 Champion	60	30
	(4 Lotus	52	80
	(5 Blue Rose	50	80
3	(6 Ingolito	55	45
	(7 Con Botas	58	40
	(8 Dona Chiquita	56	60
4	(9 Marchionesa	50	40
	(10 Ornate	54	40
	(" Solarinho	50	40

Novamente no Apuvo

O jóquei Domingos Ferreira será novamente o dirigente do cavalo Apuvo, em seu proximo compromisso.

O compromisso de montaria do filho de Pizarro no G. P. "Distrito Federal" já foi assegurado por aquele bridão patricio.

DR. MAURICIO NASLAUSKY
CLINICA CIRURGICA E PROTESE DENTARIA
Atende-se, tambem, a crianças
EDIF. CARIOCA. 3.º and. s/306
Tel. 42-2746 — Segundas Quartas e Sextas-Feiras

ADVOCACIA TRABALHISTA
NAPOLEAO CONYAT
Carmo 65-4.º — 43 8181

ACONTECEU NA C. B. D.

A Federação Mineira de Futebol solicitou á C. B. D. interceder junto ao Conselho Nacional de Desportos para que seja dada a devida permissão a fim de que o cidadão português nato e radicado no Brasil há mais de vinte anos, sr. Jeronimo Corte Real possa integrar o seu Tribunal de Justiça Desportiva.

—— A Federação Paulista de Futebol comunicou á C. B. D. que o seu filiado, São Paulo F. C., resolveu desistir dos direitos que tinha sobre o profissional Virginio Lago, que ficará assim livre para se contratar por outro qualquer clube.

—— A C. B. D., em virtude de uma consulta da Liga Atletica Norte Catarinense, comunicou á mesma que o Campeonato Brasileiro de Ciclismo é reservado para as representações das federações filiadas.

—— O Conselho Nacional de Desportos enviou á C. B. D. a circular 53-48, "recomendando ás confederações e entidades de direção nacional de desportos que se abstenham de incluir nas suas delegações desportivas, "em funções puramente diretivas e administrativas" servidores publicos, quer da União, quer da Prefeitura do Distrito Federal, bem como das autarquias desde que tais encargos possam ser exercidos por pessoas estranhas aos respectivos quadros, e tambem que restrinjam as suas atividades fora do país aos compromissos constantes dos calendarios oficiais de modo a evitar a evasão de cambiais, com prejuizo da politica financeira adotada pelo Governo".

—— A C. B. L. comunicou á FIFA que não designará delegado para o sorteio das provas do Torneio Olimpico de Futebol visto que não participará do mesmo.

Curso de Natação do SESI

Os nadadores abaixo relacionados, deverão comparecer com urgencia á sede do Serviço Social da Industria, sito á rua Santa Luzia n. 735, 6º andar, a fim de se submeterem, não só á novo exame medico, como para tratarem de assunto de suma urgencia e receberem a carteirinha de atleta que lhes pemitirá o ingresso nas competições e cursos do SESI.

Arlete Antonia Alvares dos Santos — Pedro Bispo Argulo — Roberto Teixeira Borthen — Omar Morais — Gustavo da Silva — José Pires de Lima — João Viana do Sacramento — Luiz dos Santos — Neuza Ribeiro — Helio Melo Viana — Diva de Assis — Isaura de Assis — Gertrudes de Assis — Amaury de Assis — Marly Oliveira Evkstein — Alzira Augusta dos Santos — Krisma Rodrigues de Brito — Edson Nunes — Wilson Isler Boavista — Ney Silva da Rosa — Cosme Estese da Silva — Valdir Farias Leite — Wilson Freitas Isidoro — Clymarck Vidal — Ronaldo de Oliveira Costa — Decio Nobre da Silva — Altair Manoel Costa e Alberto Aron Salas.

Regressará Sabado a Delegação do Southampton F. C.

Somente no sabado regressará a Inglaterra a delegação do Southampton F. C. A viagem deveria ser realizada amanhã mas, dada a falta de lugares nos aviões, somente no sabado poderão seguir os membros da delegação britanica.

Regata-Excursão á Guanabara

Sabado dia 26 do corrente, terá lugar a regata excursão promovida pelo Iate Clube do Rio de Janeiro. Esta regata que será livre quanto á tripulação, será para todas as classes de barcos existentes na baía, portanto podendo participar da mesma socios de qualquer clube filiado á F. M. V. M.

A partida será dada precisamente ás 15 horas, no alinhamento da Escola Naval e a lancha de juizes, podendo passar por ambos os lados da mesma. O tiro de preparação será dado ás 14.45 horas.

Quem não puder fazer a partida e concorrer aos premios surprezas que serão dados aos vencedores de cada classe e quiser participar da concentração, deverá seguir diretamente para a Ilha de Jurubaíba, onde terá oportunidade de confraternizar com velejeiros de todos os clubes.

O RADIO

A "ÉPOCA NEGRA"

O Radio, assim como a Imprensa, tambem teve sua "época negra", embora não fosse um periodo tão "negro" quanto o da Imprensa em que o reporter praticava atos os mais escandalosos, contanto que o seu jornal fosse servido. Naquele tempo, o homem de jornal saltava por cima de qualquer postulado de lei para conseguir uma noticia que se transformasse em "furo" ou um "boneco" (retrato) da vitima. Para alcançar o seu intento ele arrombava residencias, simulava incendios, enxovalhava reputações, desfazia locais de crimes, etc. Etica jornalistica era algo que só existia na imaginação de alguns. A mentira, a burla, a deslealdade para com os companheiros, a sonegação de informes preciosos á Justiça, caracterizavam o bom reporter. Diga-se entretanto, de passagem, em sua defesa, que ele era cem por cento lealdade para com o seu jornal.

Na infancia do Radio na nossa terra a etica profissional tambem levou os seus trambolhões. Anunciantes foram lesados por corretores inescrupulosos; o ouvinte ludibriado quando o locutor dizia estar o cantor tal tomando parte num programa de "studio" e transmitia um disco, pois o "cartaz" achava-se a milhares de milhas distantes da estação. O proprietario da emissora tambem era "furtado". O "speaker" que passava de cinco a seis horas, diariamente, agarrado ao microfone, para no fim do mês receber 100 ou 200 cruzeiros, vingava-se soltando "foguetes". Esse termo da giria radiofonica era usado quando o locutor, entre os anuncios da estação, inseria alguns de sua propriedade. Geralmente era a publicidade de um alfaiate onde o homenzinho tinha conta a pagar, ou de um restaurante onde ele conseguia as calorias e vitaminas necessarias para manter-se de pé como radialista.

Um outro capitulo da "época negra" do Radio é o que se refere ás candidatas ao estrelato do sem-fio. Mas, como dizia Kypling, "isso é outra historia". Brevemente será contada, pois interessa.

Todas essas coisas eram frutos da inexistencia de uma legislação adequada áquilo que no principio fôra recebido como uma curiosidade e, mais tarde passou a ser uma verdadeira industria, fator importante na educação, cultura e divertimento do povo e elemento indispensavel para a difusão de noticias.

Felizmente, essa época negra", graças a medidas tomadas pelo governo e organizadores como os srs. Assis Chateaubriand, das Emissoras Associadas, Roberto Marinho, da Radio Globo e outros, está quase terminada e o nosso sem-fio caminha a passos largos para um brilhante futuro. — E. de B.

PROGRAMAS:

Radio Nacional:
18.30 — No mundo da bola, 18.45 — Pimpão, Pimpinha e Pimpolho; 19,00 — Radiolampagos; 19,15 — Eu acuso o culpado; 21,00 — Comentario politico; 21,35 — Um milhão de melodias; 22,05 — Alberto Ribeiro; 23,30 — Musica deliciosa; 00,30 — Encerramento.

B. B. C. (Londres):
20,00 — Radio-teatro: Contos Famosos — "Markheim", de Robert Louis Stevenson 20,15 — Orquestra "Midlan" da BBC (1.ª parte); 20,30 — Comentario por Salvador de Madariaga; 20,45 — Orquestra "Midland" da BBC (2.ª parte); 21,15 — Recital de piano por Valda Aveling; 22,05 — Musica ligeira; 22,15 — Big Ben. Noticiario; 22,30 — Fim da transmissão.

Radio Guanabara:
20,00 — Cartazes da "Broadway"; 20,30 — Vozes do México; 21,05 — Serestas brasileiras; 21,30 — Vidas preciosas (Radio Teatro); 22,00 — Salão de musica; 23,00 — "Boite" da meia noite; 1,00 — Encerramento.

Radio Mayrink Veiga:
18,50 — "Galho de Urtiga"; 19,05 — Esportes, com Oduvaldo Cozzi; 20,00 — Panorama Politico, com Cesar Ladeira; 20,20 — O Assunto do Dia com Carlos Lacerda; 20,30 — André e seu conjunto; 21,00 — Fantasia, programa de Berliet Junior; 21,30 — Cantam as ruas; 23,30 — Encerramento

Francisco Campos
Aprigio dos Anjos
ADVOGADOS
Rua Araujo Porto Alegre 70, salas 318-319
Tel 42-9116

Dr. Mario Pacheco
Residência: Tel. 38 3124
MEDICO PARTEIRO
Consultorio: Rua José dos Reis, 525 — Tel.: 29 1309
Segundas, Quartas e Sextas feiras, das 10 ás 12 horas.
Terças, Quintas e Sabados, das 15 ás 18 horas.

Nas Livrarias
ASPECTOS DA VIDA DO BRASIL
DE
DELMIRO VALVERDE
UMA HONESTA E CORAJOSA REVISÃO DE NOSSA HISTORIA POLITICA DA COLONIA AOS NOSSOS DIAS EXPLICANDO AS CAUSAS DA DESOLADORA SITUAÇÃO DO BRASIL
Pedidos pelo reembolso postal — LIVRARIA CIVILIZAÇÃO BRASILEIRA RUA DO OUVIDOR, 94
Preço: Cr$ 50,00

Dê melhor aplicação ao seu dinheiro, comparecendo aos

LEILÕES DE PENHORES

da CAIXA ECONÔMICA FEDERAL

Um simples gesto e... um bom relógio poderá ser seu a preço muito abaixo do seu custo real! Além disso nos leilões da Caixa Econômica há de tudo! Uma infinidade de objectos para presentes, para seu uso, para seu lar! Tudo oferecido ao correr do martelo tendo como base a importância do penhor acrescida de pequeno juro. Os leilões de penhores da Caixa Econômica são uma instituição de pura acção social. Não visam lucros. Visam ùnicamente favorecer os mutuários com os melhores lances obtidos para maior aplicação de capitais em novos empréstimos. Habitue-se a frequentar os leilões da Caixa Econômica em seu benefício e no da coletividade!

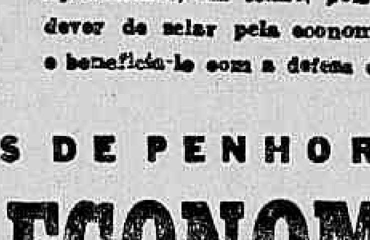

Antes de vender sua cautela, autorize a Caixa Economica a incluir o senhor antecipadamente, em leilão, pois que ela tem o dever de zelar pela economia do mutuário e beneficiá-lo com a defesa do seu dinheiro.

De hoje até sexta-feira próxima, haverá exposição das 9 ás 12 horas, leilão, das 12 ás 16 horas, á Rua Sete de Setembro, 203—1.º andar para 373 lotes da Agencia Rosário de Penhores contendo aneis, alianças, broches, bichas, berloques, botões, colares, correntes, pulseiras, de ouro, platina, platinado, prata, com brilhantes, diamantes, pedras, etc., relogios de ouro, prata, cromado, folheado, aço etc., de marcas OMEGA, VULCAIN, OLMA, IBERO, DRACONIS, ESPALILO, LONGINES, etc.

MELHORES LANCES, MAIORES BENEFICIOS PARA O MUTUÁRIO

LEILÕES DE PENHORES
CAIXA ECONOMICA
FEDERAL DO RIO DE JANEIRO

A Equitativa é a única que proporciona sorteios trimestrais em dinheiro aos seus segurados

Diario Carioca

A Equitativa dos Estados Unidos do Brasil opera em tôdas as modalidades de seguros de vida há cinquenta anos

ANO XXI — RIO DE JANEIRO, QUARTA-FEIRA, 16 DE JUNHO DE 1948 — N.º 6.125

ARROZ AMARELÃO COM ARSÊNICO

A Arca do Testamento, feita pelo profeta, enquanto espera o ouro e as pedras preciosas para construção da Arca definitiva, assentada sobre o tapete com as bandeiras das nações da Terra. Vêem-se mais a bandeira branca da Paz, que Deus empunhará no dia do Juizo Final e o manto reservado para o Cristo, quando voltar para redimir a Humanidade.

INCENDIAR-SE-Á O PROFETA PARA FUGIR AO APOCALÍPSE

Fim do Mundo Depois da Guerra Atomica em Jerusalem — Principio do Fim no Conflito Entre a Russia e os Estados Unidos — Sete Semanas de Jejum, no Alto de Um Monte — O Corcovado Não Serve, Porque Atrapalha o Pecado

Todos os males da humanidade serão purificados no dia em que estourar a guerra entre a Russia e os Estados Unidos. Seguindo as profecias, a remissão dos pecados far-se-á pelo fogo e com um minimo de dano material, pois apenas se queimará o corpo de um profeta miserável, desprezível carne que o conforma. Deus se encarregará da anestesia, impedindo padecimentos físicos, em sinal de proteção e agrado pelo ato e fé que a expensas de sua propria existencia, embora infringindo a Lei Moral, praticará o Profeta.

MISSÃO DA JUSTIÇA

Quem promete essa futura manchette para os jornais e promete publicamente é o mesmo sr. José Lacerda, Servo de Deus, que, em outras oportunidades, tem aparecido no noticiario, pregando cartazes pela Paz na porta da Camara dos Deputados, ora sendo preso em Quitandinha, ao pintar outros cartazes de advertencia aos delegados á Conferencia do Rio de Janeiro. E se o Servo de Deus promete queimar-se em nome da Justiça de Deus, é o caso de quanto antes providenciarem os representantes da Justiça dos homens para evitar o suicidio, pois o homem é de muita fé e sem duvida cumprirá o seu designio, com ou sem guerra da Russia, da vez que parece ter entrado na ultima etapa do atalho que pretende seguir para alcançar mais depressa a Graça definitiva de Deus.

HAVERÁ OU NÃO A SALVAÇÃO?

O Servo de Deus confiou ao nosso astrologo oficial professor Mirakoff, os seus segredos. Mais ainda: autorizou a sua publicação. Está convencido de que este mundo de crimes ficará redimido se todos se penitenciarem de seus pecados. Urge evitar a guerra proxima sem o que descerão sobre a terra os Quatro Cavaleiros do Apocalipse e liquidarão cruelmente todos os seres humanos. Tendo obtido essa revelação o Servo de Deus ainda fará uma tentativa de obter para toda gente a remissão dos seus pecados. Se não for feliz, tratará de escapar ao Apocalipse incinerando-se no seu templo da rua Boituva 177. E praza aos céus que não se incinere todo o quarteirão, nesse dia terrivel em que o Santo se antecipar á danação do Mundo, levando ao Espirito de Deus, como ultima oferenda, seus "pechés rotis á la Profeta".

SETE SEMANAS DE EXALTAÇÃO

A Grande Tentativa de Redenção iniciar-se-á amanhã. Irá o Servo de Deus para o cume de um dos montes proximos ao Corcovado e aí permanecerá durante sete semanas, descendo apenas para dar alimento aos seus pombos, que cria no templo da rua Boituva. Durante as sete semanas permanecerá em jejum em isso assumindo o risco de abreviar ainda mais o Atalho Final de seus sofrimentos terrenos. Já

O Servo de Deus confabula com o astrologo professor Mirakoff, no templo da rua Boituva, sobre os destinos do mundo

escolheu o lugar, mas não pode dar indicação, porque o morro não tem nome.

PORQUE NÃO O CORCOVADO

Primeiro escolheu o Corcovado para estar proximo do Cristo Redentor. Procurou então a policia, para solicitar a devida permissão, pois os dias que passou na Delegacia de Petropolis lhe ensinaram a conveniencia de ser profeta com a Graça de Deus e do Chefe de Policia. No DFSP atendido por um secretario do general Lima Camara, deram-lhe razões em evitar a escolha do Corcovado. Não serve mais esse lugar, porque hoje ali se acolhem os namorados, entregues mais á brutalidade dos sentidos do que á pureza do romance. Se o profeta ficar lá, não só as cenas da carne o prejudicarão, como — o que é mais grave — a sua presença prejudicará as livres expansões do amor.

O profeta aceitou as objeções da Policia.

TRADIÇÃO RELIGIOSA

Nem seria obrigatorio o Corcovado, pois o essencial é que a concentração espiritual se faça num morro qualquer, obedecendo-se á tradição dos santos. Há os exemplos de Abraão e de Moisés, do Sinal e do Monte Carmelo. Os profetas que se prezam precisam seguir os exemplos da Historia.

A ARCA DO TESTAMENTO

O Servo de Deus ainda tem outro recurso para evitar os castigos contra a humanidade. Bastaria construir a nova Arca do Testamento, toda em ouro e brilhantes, nela guardando o Livro e uma aliança. Tem escrito incansavelmente a todos os chefes de Estado, desde Stalin até Jorge VI, pedindo donativos mas até hoje não recebeu nem uma pepita de ouro nem um quilate de diamantes. Parece, portanto, que esse Caminho da Salvação falhou inteiramente. Com o dinheiro gasto na sua correspondencia internacional talvez já tivesse comprado pelo menos algumas pedras preciosas.

AS PALAVRAS DO PROFETA

Vale a pena reproduzir alguns trechos da linguagem do profeta, que já é tão inflamada que quase, por simples efeito do seu calor, pode produzir o efeito futuro da inflamação que anuncia. Diz ele:

— "A guerra entre a Russia e os Estados Unidos será o prenuncio da Guerra Universal. Sobre o principio das dores e a grande atribulação, disse Jesus no sermão profético: Porque haverá uma dor e uma grande aflicão, como nunca houve desde o principio do mundo até agora, nem jamais haverá. E, se aqueles dias não fossem abreviados, nenhuma carne se salvaria. Quando, pois, virdes que a abominação do assolamento, de que falou o profeta Daniel, estiver no lugar santo; quem lê, entenda. Ora, o lugar santo a que Jesus se referiu é a cidade de Jerusalem, que será destruida na proxima guerra atomica e bacteriologica.

NÃO É LOUCO

Como explicação necessaria, esclarece o Servo de Deus:

— Não sou louco. Loucos são os governos das nações belicosas, que acendem o fogo do furor, com o cetro da injustiça; os cientistas, os fisicos, os quimicos, que não respeitam as leis sagradas; os juizes que não entendem a Lei de Deus e os gloriosos fundamentos da Justiça Divina; os dirigentes das religiões que não conhecem os sinais dos tempos indicados por Jesus.

AGRICULTOR

Interessante notar, ainda, que o Servo de Deus é um profeta essencialmente agricola: obteve do Ministerio da Agricultura um lote de terra no Nucleo Colonial de Piranema e andou por lá cultivando e fazendo proselitismo. Durante algum tempo andou desaparecido das redações. Sua volta pode ser explicada pelo fracasso da sua missão religiosa rural, pois os colonos mostraram-se infensos ás suas pregações e a terra não tem sido dadivosa e boa. Dizem os agronomos que a culpa não é da terra, mas o profeta, em vez de seguir os ensinamentos dos tecnicos, planta de acordo com a sua inspiração tôda fora das épocas proprias e com outros defeitos insanaveis.

Ação Fiscalizadora do M. do Trabalho Nos Teatros, Estações de Radio e Boites

No Minimo Uma Visita Por Mês — Ordem de Serviço Assinada Pelo Diretor da Divisão de Fiscalização

O diretor da Divisão de Fiscalização do Ministerio do Trabalho, sr. Carlos Afonso de Melo Sobrinho, assinou ontem uma ordem de serviço, aprovando até ulterior deliberação, as normas de trabalho para os inspetores do setor de diversões.

UMA VISITA POR MÊS

Depois de escalonar a Turma de Diversões pelos serviços de protocolo exame de contratos, fiscalização e arquivos determina ordem do sr. Carlos Afonso de Melo Sobrinho que todos os locais de serviços serão obrigatoriamente fiscalizados, devendo receber, no minimo, uma visita por mês.

ABRANGERÁ

A ação da Turma de Diversões abrangerá teatros, estações de radio, "boites", "cabarets", circos, "dancings", locais de diversões publicas, contratos de artistas de cinema e desportos profissionais como lutas livres e pugilismo.

Novo Tipo de Bancas de Jornais

A Prefeitura está estudando, com a aquiescencia do Sindicato dos Distribuidores de Jornais e Revistas, um novo tipo de bancas para venda de jornais que se tornará de uso obrigatorio em todo o Distrito Federal.

Novo Tabelamento da Manteiga

ENTENDIMENTOS PRELIMINARES COM OS PRODUTORES

A Comissão Central de Preços voltará a tabelar o preço da manteiga, tendo em vista os abusos praticados no comercio desse genero alimenticio. O assunto já está em estudos na Subcomissão de Gorduras e Oleos, que procede a trabalhos considerados de carater urgente.

UMA REUNIÃO

Estiveram reunidos ontem, preliminarmente, sob a presidencia do sr. Olimpio Flores, representante do Ministerio da Fazenda na C.C.P., os delegados dos produtores de manteiga dos Estados de Minas, do Rio de Janeiro, do Distrito Federal e de São Paulo, que debateram o problema do preço da manteiga, oferecendo subsidios para o estudo do tabelamento.

OUTRA MAIS

Tendo em vista a complexidade do assunto, foi marcado novo encontro entre esses representantes, a fim de se conseguirem novos elementos elucidativos. A nova reunião terá lugar na proxima semana.

Causa Dos Envenenamentos Nesta Capital

Constatado Em Exames de Laboratorio Realizados Em São Paulo — Confirmam os Peritos,

Tanto as autoridades sanitarias de São Paulo como as desta Capital chegaram á conclusão de que os ultimos casos de envenenamento produzidos pela ingestão de arroz tipo "amarelão" devem-se á presença de arsenico em uma partida que teria sido distribuida tanto aqui como na capital bandeirante.

APURADO EM LABORATORIO

Informa a "Asapress" que em São Paulo foi constatado oficialmente pelo Laboratorio de Saude Publica estar uma grande partida de arroz amarelão impregnada de arsenico possivelmente desprendido dos sacos destinados ao combate ás pragas da lavoura e reutilizados para exportação de cereais.

NO RIO

Devem ser comunicados hoje oficialmente pelo Laboratorio Bromatologico da Prefeitura os primeiros resultados dos exames realizados em varias amostras de arroz amarelão, provenientes de São Paulo. Podemos antecipar que as conclusões a que chegaram os nossos tecnicos são as mesmas obtidas pelos de São Paulo: a causa dos envenenamentos é a impregnação de arsenico no arroz. Aconselha-se ás donas de casa que lavem cuidadosamente os cereais empregados em suas refeições.

O CRIME — CRIMES MISTERIOSOS — TIMBAUBA

Nunca a cronica policial desta cidade registrou tantos crimes misteriosos. Em uma semana foram conhecidos quatro casos de morte que ainda não tiveram o necessario esclarecimento. Uns estão na dependencia de autopsias ou exames de laboratorio; outros dependem de investigações no sentido de apurar a identidade das vitimas e outros ainda das pericias de locais, que, como de hábito, se eternizam.

Em face da evolução moderna dos conhecimentos cientificos que alicerçam a chamada policia tecnica ou cientifica não é mais possivel que crimes comuns, realizados as mais das vezes por individuos ignorantes, não sejam devidamente esclarecidos de molde a serem seus autores levados á presença da Justiça a fim de sofrerem as penas cominadas pela lei.

E' por demais sabido que em casos de crimes ditos misteriosos, e assim chamados pela falta de flagrancia, da confissão ou do testemunho e pela ausencia de qualquer detalhe importante que desde logo denuncie o criminoso, somente o exame do local, a constatação das minucias, a verificação dos detalhes, a analise das pequeninas coisas que passam despercebidas aos olhos pouco esclarecidos em assuntos de investigação criminal, somente ele poderá trazer qualquer luz ao caso, habilitando as autoridades a realizarem diligencias que conduzirão ao ponto desejado.

E é justamente por isto que toda organização policial moderna dispõe de laboratorios de quimica legal, de aparelhos de alta precisão para verificação do infinitamento pequeno, de recursos quimicos capazes de, em poucos instantes, definir a qualidade e o fim de uma substancia qualquer encontrada no local do crime.

Como todas as policias adiantadas do mundo a nossa tambem possui os mesmos recursos, tem os mesmos aparelhos, dispõe dos mesmos elementos tecnicos, alguns até de alta valia. No entanto, para que serve tudo isto?

Que valor tem uma aparelhagem tão eficiente que apenas serve para ser mostrada ao visitante pouco afeito a estas coisas de laimportancia de ter uma organização tecnica que se enlaça em uma burocracia constante, que se prende a filigranas de regulamento, que se agarra a pequeninos incidentes de papelorio para poder atuar?

O fato é que nunca tivemos tanta morte suspeita. A falta de esclarecimento de umas dá aos criminosos a certeza de que podem matar livremente, porquanto se não houver qualquer das provas diretas estabelecidas em lei nada lhes acontecerá.

É o regime livre do homicidio. É o estabelecimento de uma irresponsabilidade penal como consequencia de irresponsabilidades profissionais. É o regime da irresponsabilidade.

Majoravam o Preço da Carne

PRESOS E AUTUADOS PELA D. E. P. VARIOS CONTRAVENTORES

Pela Delegacia de Economia Popular foram presos e autuados em flagrante, por majoração de preços, os seguintes contraventores:

Gilberto de Souza Gonçalves, empregado do açougue sito á Estrada Vicente de Carvalho 163; João Maria Correia D'Avila Junior, empregado do Açougue Nova Aurora; Antonio de Deus Fernandes, empregado do Açougue Santa Teresinha, Daniel Ferreira Leite, empregado do açougue sito á rua Marquês de Abrantes, 224; Miguel Rodrigues Correia, empregado da Padaria sita á r. João Vicente, 1191, este por expôr á venda azeitonas improprias para o consumo publico; Antonio de Abreu, empregado do açougue sito á Estrada Monsenhor Felix, 11 A; Jamil Abod, proprietario da quitanda e armazem á rua da Lapa n. 37; Franklin José Pacheco, empregado do Açougue N. S. de Copacabana, 1183; Miguel de Souza Machado Sobrinho, empregado do açougue sito á rua da Estrela, 107; Francisco Rodrigues, empregado do açougue sito á rua Pinto Teles, 457, Francisco Soares dos Santos, empregado do açougue á rua Constant Ramos, 4..., Francisco José Cardoso, empregado do açougue sito á avenida Nossa Senhora de Copacabana, 919.

As diligencias foram orientadas pelo comissario Aristides Ventura, chefe da Seção de Fiscalização de Preços daquela Especializada.

Já Existe Uma Lei Regulando a Locação Das Casas de Teatro

Resta Somente Exigir a Sua Observancia — Reunião da Comissão de Inquerito da C. C. P.

A Comissão de Inquerito da CCP, nomeada para investigar a exploração que os locadores dos teatros desta capital estariam fazendo ás companhias do genero, chegou á conclusão de nada lhe resta fazer, senão exigir o cumprimento da portaria a esse respeito já existente.

NOS ARQUIVOS

Nesse sentido a Comissão de Inquerito encaminhou-se á Secretaria da CCP, solicitando-lhe a aludida portaria, ora adormecida nos arquivos da Coordenação da Mobilização Economica.

Retirada a poeira far-se-á a interpretação do texto e se determinará a sua imediata execução pelos exploradores.

SURPREENDIDOS NA PRATICA DO "PIF-PAF"

VARIOS JOGADORES AUTUADOS EM FLAGRANTE PELA D. C. D.

Em outra diligencia realizada na madrugada de ontem, no apartamento n. 202 da rua Conde de Bonfim n. 52, as autoridades da Delegacia de Costumes e Diversões surpreenderam varios individuos na pratica do jogo denominado "Pif-Paf".

A dona da "batota" era Rosita Silva da Cunha Lage, que tinha como parceiros Flavio Heleno Winter Peixoto, comerciario, residente á rua Fagundes n. 58, apto. 301; Jacir Teixeira de Araujo, escrevente juramentado, morador á rua Cicuiba, 15; José Leoncio dos Santos, morador á rua General Canabarro, 450; Samuel Autabl, residente á rua Amaral, 96, casa VI e Gastão Bresura Torres, domiciliado á Avenida Portugal, 190, apto 14.

Dinheiro não foi apreendido, entretanto, muitas fichas de diversos valores foram levadas para a Especializada da rua Paulo de Frontin, a fim de lavrar-truir-se o auto de flagrante instaurado contra os aludidos "batoteiros".

O HOMEM ERA MOTORISTA E NÃO DENTISTA

Os Clientes Perderam os Dentes e o Dinheiro

Uma caravana policial composta dos investigadores ns. 269, 1302 e 440, terminando as diligencias que vinha fazendo em torno do "cirurgião-dentista" José Bernardino da Silva, de 24 anos, solteiro, residente á rua Senador Pompeu, 210, acabou por prendê-lo no consultorio que mantinha á av. Marechal Floriano, 177, sobrado.

Motivaram a diligencia e consequente prisão do falso dentista, as queixas apresentadas á delegacia pelas seguintes pessoas lesadas: d. Maria da Penha, em 400 cruzeiros e o cabo Sebastião Rodrigues, em mil e cem cruzeiros.

Em poder do "dr." José Bernardino da Silva, que resistiu á prisão, foi encontrada uma carteira de motorista do Exercito.

Diligencia Policial a Bordo do "Polaski"

NENHUM CONTRABANDO FOI ENCONTRADO

Tendo denuncia de que o navio "Polaski", entrado anteontem na Guanabara, vindo da Argentina, trazia a bordo grande contrabando de armas para esta capital a Divisão de Policia Politica e Social realizou ontem pela madrugada rumorosa diligencia a bordo daquele vapor polonês.

Não encontrando, entretanto, algo que motivasse a interdição da referida nave mercante, as autoridades policiais, depois de entendimentos com a policia marítima, ordenaram o prosseguimento da viagem do "Polaski" que ontem mesmo levantou ferros para outros portos europeus.

FOGOS
ALEGRIA E VIDA
ADRIANINO
A VENDA EM TODA A PARTE
NO RIO AV. PRES. VARGAS 2353